



PREFEITURA MUNICIPAL DE CASTANHAL  
PALÁCIO MAXIMINO PORPINO DA SILVA  
SECRETARIA MUNICIPAL DE SUPRIMENTO E LICITAÇÃO

**EDITAL**  
**PREGÃO ELETRÔNICO Nº 052/2022**

**DATA DE REALIZAÇÃO: 01/07/2022**

**HORÁRIO: 09:00 hs**

**ENDEREÇO ELETRÔNICO: [www.gov.br/compras](http://www.gov.br/compras)**

A SECRETARIA MUNICIPAL DE EDUCAÇÃO/FUNDO MUNICIPAL DE EDUCAÇÃO, por meio da Secretaria Municipal de Suprimento e Licitação, sediada à Av. Barão do Rio Branco, n.º 2232, Bairro: Centro, neste Município de Castanhal/Pará, através de seu Pregoeiro, designado pela Portaria n.º 062/2021, datada de 11/05/2021, torna público que se acha aberta nesta unidade licitação na modalidade **PREGÃO**, na forma **ELETRÔNICA**, do tipo **"MENOR PREÇO POR ITEM"**, **Processo n.º 2022/2/2168**, objetivando a **CONTRATAÇÃO DE EMPRESA ESPECIALIZADA EM FORNECIMENTO E INSTALAÇÃO DE 01 (UM) PLATAFORMA DE ELEVAÇÃO MOTORIZADA PARA PESSOAS COM MOBILIDADE REDUZIDA, DO TIPO ENCLAUSURADO, COM CAPACIDADE PARA 02 (DOIS) PASSAGEIROS A SER MONTADO EM EDIFICAÇÃO JÁ CONSTRUÍDA, NA SEDE DA SECRETARIA MUNICIPAL DE EDUCAÇÃO DO MUNICÍPIO DE CASTANHAL/PA, POR UM PERÍODO DE 12 (DOZE) MESES**, de acordo com as especificações constantes do Anexo I deste Edital.

O procedimento licitatório obedecerá, integralmente, às disposições da Lei Federal nº 10.520/02, Decretos Federais nº 10.024/19e nº 8.538/15, Instruções Normativas nº 073/2020 e nº 03/2018-SLTI/MPOG e suas alterações, e extensivamente às disposições da Lei Complementar Federal nº 123/06 e suas alterações, aplicando-se, ao processo licitatório em epígrafe, subsidiariamente, a Lei Federal nº 8.666/93.

O presente Pregão será realizado à distância em sessão pública, por meio de sistema promotor de comunicação pela internet, sendo conduzido pelo pregoeiro da entidade promotora da licitação, com apoio técnico e operacional da Secretaria de Logística e Tecnologia da Informação - SLTI do Ministério do Planejamento, Orçamento e Gestão, que atuará como provedor do sistema eletrônico.

A sessão pública de Pregão Eletrônico terá início com a divulgação das Propostas de Preços e início da etapa de lances no dia, hora e endereço eletrônico abaixo discriminado:

**ENDEREÇO ELETRÔNICO: [www.gov.br/compras](http://www.gov.br/compras)**  
Unidade Administrativa de Serviços Gerais (UASG): 927637

**ENVIO DA PROPOSTA E HABILITAÇÃO:**  
A partir da publicação deste Edital.

**INÍCIO DA SESSÃO PÚBLICA:**  
**Data: 01/07/2022 às 09:00hs (horário de Brasília/DF)**

Todas as referências de tempo no Edital, no Aviso e durante a Sessão Pública, observarão, obrigatoriamente, o horário de Brasília/DF e, dessa forma, serão registradas no sistema eletrônico e na documentação relativa ao certame.

**Nesse contexto, alerta-se para que a empresa licitante analise detalhadamente o edital (e anexos) para formular proposta/lance firme e possível de cumprimento.**

## **1. DO OBJETO**

**1.1.** A presente licitação, na modalidade **Pregão Eletrônico**, pelo **Sistema de Registro de Preços**, para futura e eventual **CONTRATAÇÃO DE EMPRESA ESPECIALIZADA NO FORNECIMENTO DE MÓVEIS E ELETRODOMÉSTICOS PARA ATENDER AS NECESSIDADES DA SECRETARIA**



## PREFEITURA MUNICIPAL DE CASTANHAL

PALÁCIO MAXIMINO PORPINO DA SILVA

### SECRETARIA MUNICIPAL DE SUPRIMENTO E LICITAÇÃO

**MUNICIPAL DE EDUCAÇÃO DE CASTANHAL/PA, POR UM PERÍODO DE 12 (DOZE) MESES**, nas quantidades e exigências estabelecidas neste Edital e seus anexos.

1.1. Os produtos deverão atender às normas do Código de Defesa do Consumidor, ser embalados, transportados e entregues em consonância com os preceitos deste Edital e seus Anexos, de forma a assegurar sua perfeita condição de consumo.

1.2. O Edital estará disponível nos sites: [www.castanhal.pa.gov.br/portal-da-transparencia/licitacoes-contratos-e-convenios](http://www.castanhal.pa.gov.br/portal-da-transparencia/licitacoes-contratos-e-convenios), [www.gov.br/compras](http://www.gov.br/compras) e e-mail [pregaoeletronico@castanhal.pa.gov.br](mailto:pregaoeletronico@castanhal.pa.gov.br), a partir da data da publicação.

1.3. Havendo discordância entre as especificações deste objeto no [Compras.gov.br](http://Compras.gov.br) e neste Edital, prevalecerão às constantes neste último.

1.4. A adjudicação será por **ITEM** e o critério de julgamento será o **MENOR PREÇO POR ITEM**.

## 2. DAS CONDIÇÕES PARA PARTICIPAÇÃO

2.1. **PODERÃO PARTICIPAR** deste Pregão os licitantes que:

2.1.1. Desempenham atividade pertinente e compatível com o objeto deste Pregão e que estejam previamente cadastradas no **Sistema de Cadastramento Unificado de Fornecedores - SICAF** e no sistema eletrônico provido pela Secretaria de Logística e Tecnologia da Informação (SLTI) do Ministério do Planejamento, Orçamento e Gestão, por meio do sítio eletrônico [www.gov.br/compras](http://www.gov.br/compras)

2.1.2. Atendam às exigências constantes neste Edital e seus Anexos, em especial quanto à documentação requerida para sua habilitação;

2.1.3. O cadastramento no **SICAF** deverá ser realizado através do procedimento do registro cadastral, o fornecedor interessado, ou quem o represente, deverá acessar o **SICAF** no Portal de Compras do Governo Federal, no sítio eletrônico: [www.gov.br/compras](http://www.gov.br/compras), por meio de **Certificado Digital** conferido pela Infraestrutura de Chaves Públicas Brasileira - ICP - Brasil.

2.1.4. Para as **Microempresas – ME's, Empresas de Pequeno Porte – EPP's e Microempreendedores Individuais – MEI's**, que atendam às condições de habilitação estabelecidas neste Edital.

2.2. **NÃO SERÁ ADMITIDA** nesta licitação a participação de empresas:

2.2.1. Que estejam com falência declarada, recuperação judicial, recuperação extrajudicial, sob concurso de credores, em dissolução, liquidação, ou em regime de consórcio, qualquer que seja sua forma de constituição;

2.2.2. Estrangeiras que não funcionem no país;

2.2.3. Que estejam com direito suspenso de licitar e contratar com a Administração Pública Municipal, no âmbito da **Prefeitura Municipal de Castanhal** (art. 87, inciso III, da Lei nº 8.666/93), ou que tenham sido declaradas inidôneas por órgão da Administração Pública (art. 87, inciso IV, da Lei nº 8.666/93), bem como tenham sido descredenciadas do SICAF ou ainda, as que incorreram nas hipóteses previstas no art. 7º da Lei nº 10.520/02, ficando a empresa impedida de contratar com a administração pública por período não superior a 05 (cinco) anos

2.2.4. Empresa declarada inidônea por órgão ou entidade da administração pública direta ou indireta, federal, estadual, municipal ou do Distrito Federal;



## PREFEITURA MUNICIPAL DE CASTANHAL

PALÁCIO MAXIMINO PORPINO DA SILVA

### SECRETARIA MUNICIPAL DE SUPRIMENTO E LICITAÇÃO

**2.2.5.** Empresa que esteja cumprindo suspensão temporária de participação em licitação e/ou impedimento de contratar com a Administração Pública, direta ou indireta da União, dos Estados do Distrito Federal e dos Municípios;

**2.2.6.** Que estejam reunidas em consórcio e sejam controladas, coligadas ou subsidiária entre si, qualquer que seja sua forma de constituição;

**2.2.7.** Que possuam entre seus dirigentes, gerentes, sócios detentores de mais de 10% (dez por cento) do capital social, responsáveis e técnicos que sejam administradores ou servidores do Município, na data da publicação do edital, na forma do art. 9º, inciso III, da Lei Federal nº 8.666/93.

**2.2.8.** Empresas e os seus sócios ou proprietários **condenados em processos criminais transitados em julgado** por corrupção ativa, tráfico de influência, impedimento, perturbação ou fraude de concorrência, formação de quadrilha e outros crimes tipificados como ilícitos de malversação de recursos públicos.

**2.3.** A declaração **falsa** relativa ao cumprimento dos requisitos de habilitação e proposta sujeitará o licitante às sanções previstas neste Edital.

**2.4.** Não poderão participar da presente licitação, empresas que apresentem mais de uma Proposta.

**2.5.** A licitante está obrigada a **declarar**, no sistema eletrônico, sua condição, ou não, de **Microempresa – ME, Empresa de Pequeno Porte – EPP ou Microempreendedor Individual – MEI**.

### 3. DO CREDENCIAMENTO

**3.1.** O credenciamento da licitante dar-se-á pela atribuição da chave de identificação e de senha, pessoal e intransferível, para acesso ao sistema eletrônico, no site [Compras.gov.br](http://Compras.gov.br): [www.gov.br/compras](http://www.gov.br/compras). O credenciamento é o nível básico do registro cadastral no **SICAF**, que permite a participação dos interessados na modalidade licitatória Pregão, em sua forma eletrônica.

**3.2.** O credenciamento da licitante dependerá de registro cadastral atualizado no **Sistema de Cadastramento Unificado de Fornecedores – SICAF**, que também será requisito obrigatório para fins de habilitação.

**3.3.** O credenciamento junto ao provedor do sistema implica a responsabilidade do licitante ou de seu representante legal e a presunção de sua capacidade técnica para realização das transações inerentes ao Pregão Eletrônico.

**3.4.** O uso de senha de acesso pela licitante é de sua responsabilidade exclusiva, incluindo qualquer transação efetuada diretamente ou por seu representante, não cabendo ao provedor do sistema ou a **PREFEITURA MUNICIPAL DE CASTANHAL - PMC**, entidade promotora da licitação, responsabilidade por eventuais danos decorrentes do uso indevido da senha, ainda que por terceiros.

**3.5.** É de responsabilidade da licitante conferir a exatidão dos seus dados cadastrais no **SICAF** e mantê-los atualizados junto aos órgãos responsáveis pela informação, devendo proceder, imediatamente, à correção ou à alteração dos registros tão logo identifique incorreção ou aqueles que se tornem desatualizados.

**3.6.** Em se tratando de **Microempresa – ME, Empresa de Pequeno Porte – EPP' e Microempreendedor Individual – MEI**, esta deverá informar, por ocasião do credenciamento, que detêm tal condição, segundo previsão do art. 13 do Decreto Federal nº 8.538/15, nos termos da Lei Complementar nº 123/06, e suas alterações, e para que essa possa gozar dos benefícios previstos no capítulo V da referida Lei, é necessário, à época do credenciamento acrescentar as expressões

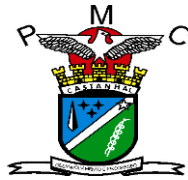

## PREFEITURA MUNICIPAL DE CASTANHAL

PALÁCIO MAXIMINO PORPINO DA SILVA

### SECRETARIA MUNICIPAL DE SUPRIMENTO E LICITAÇÃO

“Microempresa”, “Empresa de Pequeno Porte” ou “Microempreendedor Individual” ou suas respectivas abreviações, “ME”, “EPP” ou “MEI”, à sua firma ou denominação, conforme o caso.

**3.7.** A **perda da senha ou a quebra de sigilo** deverão ser comunicadas imediatamente ao provedor do sistema para imediato bloqueio de acesso.

**3.8.** A **falsidade** de declaração prestada objetivando os benefícios da Lei Complementar nº 123/06 e suas alterações caracterizará o crime de que trata o art. 299 do Código Penal, sem prejuízo do enquadramento em outras figuras penais e das sanções previstas em lei e no **item 29** deste Edital.

#### 4. DO ESCLARECIMENTO E DA IMPUGNAÇÃO DO ATO CONVOCATÓRIO

Os **pedidos de esclarecimentos** referentes ao ato convocatório deverão ser enviados ao Pregoeiro **PREFERENCIALMENTE** em **FORMATO DOC**, em **até 3 (três) dias úteis anteriores à data fixada para abertura da sessão pública, EXCLUSIVAMENTE** para o endereço eletrônico [pregaoeletronico@castanhal.pa.gov.br](mailto:pregaoeletronico@castanhal.pa.gov.br), ou por petição protocolada no endereço Av. Barão do Rio Branco, 2232 - centro- Castanhal-Pa, cabendo ao Pregoeiro decidir sobre o questionamento no **prazo de até 02 (dois) dias úteis contados da data de recebimento do pedido de esclarecimento**.

**4.1.** **Até 3 (três) dias úteis antes da data fixada para abertura da sessão pública**, na forma eletrônica, qualquer pessoa, física ou jurídica, poderá **impugnar** o ato convocatório deste pregão, mediante petição a ser enviada **PREFERENCIALMENTE** em **FORMATO DOC, EXCLUSIVAMENTE** para o endereço eletrônico [pregaoeletronico@castanhal.pa.gov.br](mailto:pregaoeletronico@castanhal.pa.gov.br).

**4.1.1.** Caberá ao Pregoeiro decidir sobre a **impugnação** no **prazo de até 02 (dois) dias úteis contados da data de recebimento do pedido de impugnação**.

**4.1.2.** Caso seja acolhida a **impugnação** contra o Edital, este será republicado na forma da lei e designada nova data para a realização do certame, **exceto quando**, inquestionavelmente, a alteração não afetar a formulação das propostas.

**4.2.** Tanto as respostas como os pedidos de esclarecimentos e impugnações serão divulgados no portal [www.gov.br/compras](http://www.gov.br/compras), para ciência de todos os interessados.

#### 5. DO CADASTRAMENTO E ENVIO DA PROPOSTA DE PREÇOS E DOCUMENTOS DE HABILITAÇÃO NO SISTEMA

**5.1.** A participação no Pregão dar-se-á por meio de digitação da senha privativa da licitante e subsequente encaminhamento da **PROPOSTA DE PREÇO** com a descrição do objeto ofertado e preço, concomitantemente com os **DOCUMENTOS DE HABILITAÇÃO** exigidos neste Edital, ocorrerá por meio de chave de acesso e senha, a partir da publicação/disponibilidade do Edital no portal [www.gov.br/compras](http://www.gov.br/compras) às **08h00 do dia 21/06/2022**, horário de Brasília/DF, exclusivamente por meio do sistema eletrônico, até a data e horário estabelecido para abertura da sessão pública, quando, então, encerrar-se-á automaticamente a etapa de envio dessa documentação.

**5.2.** O licitante poderá deixar de apresentar os documentos de habilitação exigidos no Edital, desde que constem no **SICAF**, assegurado aos demais licitantes o direito de acesso aos dados constantes no sistema.

**5.3.** As **Microempresas – ME's, Empresas de Pequeno Porte – EPP's e Microempreendedores Individuais – MEI's** deverão encaminhar a documentação de habilitação, ainda que haja alguma restrição de regularidade fiscal e trabalhista, nos termos do art. 43, §1º da Lei Complementar nº 123/06, exceto se as mesmas já estiverem sido contempladas no **SICAF**.



## PREFEITURA MUNICIPAL DE CASTANHAL

PALÁCIO MAXIMINO PORPINO DA SILVA

### SECRETARIA MUNICIPAL DE SUPRIMENTO E LICITAÇÃO

**5.4.** O licitante será responsável por todas as transações que forem efetuadas em seu nome no sistema eletrônico, assumindo como firmes e verdadeiras sua proposta, documentos de habilitação e lances.

**5.5.** Incumbirá à licitante acompanhar as operações no sistema eletrônico durante a sessão pública do Pregão, ficando responsável pelo ônus decorrente da perda de negócios, diante da inobservância de quaisquer mensagens emitidas pelo sistema ou de sua desconexão.

**5.6.** Como requisito para a participação no Pregão a licitante deverá manifestar, **em campo próprio do sistema eletrônico**, relativo às declarações abaixo, o pleno conhecimento e atendimento das exigências de habilitação, e ainda as previstas neste Edital, e que sua proposta está em conformidade com as exigências deste instrumento convocatório.

**5.6.1. Que cumpre** plenamente os requisitos de habilitação e que sua proposta está em conformidade com as exigências do instrumento convocatório;

**5.6.2. Declaração de Menor**, de que não possui em seu quadro de pessoal empregado com menos de 18 (dezoito) anos em trabalho noturno, perigoso ou insalubre e de 16 (dezesesseis) anos em qualquer trabalho, salvo na condição de aprendiz, a partir de 14 (quatorze) anos, nos termos do inciso XXXIII do art. 7º da Constituição Federal;

**5.6.3. Declaração de Inexistência de Fato Impeditivo de sua Habilitação;**

**5.6.4. Declaração de Elaboração de Proposta Independente;**

**5.6.5. Declaração de não Utilização de Trabalho Degradante ou Forçado;**

**5.6.6. Declaração de Acessibilidade;**

**5.6.7. Declaração de Cota de Aprendizagem** (quando couber).

**5.7. A PROPOSTA DE PREÇOS** cadastrada no sistema **Compras.gov.br**. deverá conter:

**5.7.1. Especificação clara e detalhada do produto ofertado**, de acordo com o **Anexo I** deste Edital, **sendo vedadas descrições vagas, como “de acordo com o edital”, “modelo xx”, “conforme proposta a apresentar”, etc.**

**5.7.2.** O valor **UNITÁRIO** do **ITEM**, em algarismo, expresso em moeda corrente nacional (R\$), considerando as **QUANTIDADES** constantes no **Anexo I** do presente Edital.

**5.7.3.** Todos os preços deverão ser expressos em Real (R\$), com **02 (duas) casas decimais**.

**5.7.4.** Até a abertura da sessão pública, os licitantes poderão substituir ou excluir a proposta e os documentos de habilitação anteriormente inseridos no sistema.

**5.7.5.** A oferta deverá ser firme e precisa, limitada, rigorosamente, ao objeto desta licitação, sem conter alternativas de preços ou qualquer outra condição que induza o julgamento a ter mais de um resultado, sob pena de desclassificação.

**5.8. Do encaminhamento da PROPOSTA DE PREÇOS** deverá conter:

**5.8.1.** Valores expressos, obrigatoriamente, em real;

**5.8.1.1.** Valor **UNITÁRIO** e **TOTAL** dos **ITENS** e valor **TOTAL** em algarismo e por extenso da proposta. Os preços serão registrados **com 02 (duas) casas decimais**, incluído nos mesmos todos os custos diretos e indiretos de despesas, tais como: frete, taxas e impostos, tributos, encargos fiscais, comerciais, sociais e trabalhistas, transporte, inclusive desembaraço alfandegário e demais despesas decorrentes da execução do objeto licitado, não sendo considerados pleitos de acréscimos a esse ou a qualquer título posteriormente.

**5.8.1.2.** Os valores **UNITÁRIOS** dos **ITENS** não poderão ser superiores aos constantes no **Anexo II** do Edital.

**5.8.1.3.** Havendo divergência entre o valor **unitário** e **total** prevalecerá o **unitário**, e entre o expresso em algarismo e por **extenso**, o último.





**PREFEITURA MUNICIPAL DE CASTANHAL**

PALÁCIO MAXIMINO PORPINO DA SILVA

**SECRETARIA MUNICIPAL DE SUPRIMENTO E LICITAÇÃO**

**5.8.2. Especificação do produto ofertado de forma clara e detalhada.**

**5.8.3. DADOS DO LICITANTE:** Nome do representante legal da empresa, Razão Social, endereço completo com CEP, telefone, endereço eletrônico (e-mail), número do CNPJ, nome do banco, o código da agência e o número da conta-corrente e praça de pagamento;

**5.8.4. Prazo de validade da Proposta de Preços: não inferior a 120 (cento e vinte) dias,** contados da data de sua apresentação.

**5.8.5. Prazo de entrega:** os objetos deverão ser entregues **em até 10 (dez) dias úteis, a contar do recebimento da Autorização de Fornecimento e/ou nota de empenho e de acordo com a solicitação formal do órgão** no endereço informado no Termo de Referência.

**5.8.6. Local de entrega:** As entregas do objeto desta licitação deverão ser realizadas no Almojarifado da Secretaria de Educação, **localizado na Avenida Altamira nº 200, Bairro: Nova Olinda, no município Castanhal / Pa**, de acordo com a solicitação de fornecimento. Conforme **anexo I - Termo de Referência**

5.8.7. Deverá apresentar juntamente com a **PROPOSTA DE PREÇOS** as seguintes **DECLARAÇÕES:**

**a) Declaração** expressa de que nos preços cotados estão incluídos todos os **custos e despesas** diretas e indiretas, frete, taxas e impostos, tributos, encargos fiscais, comerciais, sociais e trabalhistas, transporte, inclusive desembaraço alfandegário e demais despesas decorrentes da execução do objeto licitado, não sendo considerados pleitos de acréscimos a esse ou a qualquer título posteriormente.

**b) Declaração** de que cumprirá todos os **prazos** estabelecidos no Edital e seus Anexos.

**c) Declaração** de que os valores ofertados na proposta serão **fixos e irrevogáveis**.

**5.9.** Não será permitida a alteração da proposta, após sua apresentação.

**5.10. Não será aceita imposição de valor mínimo para faturamento do pedido e de faturamento mínimo na proposta.**

**5.11.** O quantitativo indicado no **Anexo I** é meramente estimativo, não acarretando à **PMC** qualquer obrigação quanto à aquisição das quantidades máximas estabelecidas em cada item.

**5.12.** Após apresentação da proposta não caberá desistência, salvo por motivo justo decorrente de fato superveniente devidamente comprovado e aceito pelo Pregoeiro.

**5.13.** Serão **desclassificadas** as propostas que não atendam às exigências deste Edital e seus Anexos, sejam omissas ou apresentem irregularidades ou defeitos capazes de dificultar o seu julgamento.

**5.14.** As propostas poderão conter outros dados e informações que, a critério do licitante, sirvam para melhor documentar e esclarecer o fornecimento do objeto.

**5.15.** O preço proposto será de exclusiva responsabilidade da licitante, não lhe assistindo o direito de pleitear qualquer alteração do mesmo, sob a alegação de erro, omissão ou qualquer outro pretexto.

**5.16.** A omissão de qualquer despesa necessária ao perfeito fornecimento do objeto será interpretada como já incluída nos preços, não podendo a licitante pleitear acréscimo após a abertura das propostas.

**5.17.** Não serão consideradas as propostas com alternativas, devendo os licitantes se limitar às especificações constantes no **Anexo I**.



## PREFEITURA MUNICIPAL DE CASTANHAL

PALÁCIO MAXIMINO PORPINO DA SILVA

### SECRETARIA MUNICIPAL DE SUPRIMENTO E LICITAÇÃO

**5.18.** A apresentação da proposta implicará plena aceitação, por parte da proponente, das condições estabelecidas neste Edital e seus Anexos.

**5.19.** O Pregoeiro poderá, caso julgue necessário, solicitar maiores esclarecimentos sobre a composição dos preços propostos.

**5.20.** Por ocasião do envio da proposta, a licitante enquadrada como **Microempresa – ME, Empresa de Pequeno Porte – EPP’ e Microempreendedor Individual – MEI** deverá **declarar**, em campo próprio do sistema, que atende aos requisitos do art. 3º da Lei Complementar nº 123/06 e suas alterações, para fazer jus aos benefícios previstos na referida lei.

**5.21.** Não será estabelecida, nessa etapa do certame, ordem de classificação entre as propostas apresentadas, o que somente ocorrerá após a realização dos procedimentos de negociação e julgamento da proposta.

**5.22.** Os documentos que compõem a proposta e a habilitação do licitante melhor classificado somente serão disponibilizados para avaliação do pregoeiro e para acesso público após o encerramento do envio de lances.

## 6. DOS DOCUMENTOS DE HABILITAÇÃO

**6.1. Caso atendidas as condições de participação, a habilitação do licitante será verificada por meio do SICAF** através da internet (**on-line**), nos documentos por ela abrangidos em relação à **habilitação jurídica; à regularidade fiscal e trabalhista; à qualificação econômica e financeira; e habilitação técnica**, conforme disposto na Instrução Normativa nº 03/2018-SLTI/MPOG.

**6.1.1.** Os documentos apresentados digitalmente no registro cadastral são de responsabilidade do interessado, que responderá nos termos da legislação civil, penal e administrativa por eventuais inconsistências ou fraudes.

**6.1.2.** É dever do licitante atualizar previamente as comprovações constantes no **SICAF** para que estejam vigentes na data da abertura da sessão pública, **ou** encaminhar, em conjunto com apresentação da proposta, a respectiva documentação atualizada.

**6.1.3.** O descumprimento do **subitem acima** implicará a inabilitação do licitante, **exceto** se a consulta aos sítios eletrônicos oficiais emissores de certidões feita pelo Pregoeiro lograr êxito em encontrar a(s) certidão(ões) válida(s), conforme art. 43, §3º, do Decreto Federal nº 10.024/19.

**6.1.4.** Os documentos cadastrados no **SICAF** não precisam ser encaminhados através do sistema **Compras.gov.br**.

**6.1.5.** Havendo a necessidade de envio de documentos de habilitação complementares, necessários à confirmação daqueles exigidos neste Edital e já apresentados, o licitante será convocado a encaminhá-los, em formato digital, no prazo de **até 02 (duas) horas**, a partir da solicitação do pregoeiro exclusivamente através do **módulo de convocação de anexos do sistema Compras.gov.br**, sob pena de inabilitação.

**6.1.6.** Os documentos digitalizados enviados pelo interessado terão valor de cópia simples.

**6.1.7.** Será assegurado ao licitante cadastrado e habilitado no **SICAF** o direito de apresentar por meio eletrônico, exclusivamente através do **módulo de convocação de anexos do sistema Compras.gov.br** a documentação atualizada e regularizada, caso esteja com algum documento vencido, observado o prazo estabelecido pelo Pregoeiro, conforme previsto no inciso XIV do Art.12 do Decreto nº 47.429/05, devendo posteriormente providenciar a atualização do cadastro no **SICAF**.

**6.1.8.** Na hipótese de falha no **SICAF** ou nos **sítios oficiais**, que impossibilite a confirmação da habilitação mencionada no **item 6.1**, o Pregoeiro assinalará prazo para que o licitante faça a apresentação da documentação necessária por meio eletrônico, exclusivamente através do **módulo de convocação de anexos do sistema Compras.gov**.



**PREFEITURA MUNICIPAL DE CASTANHAL**

PALÁCIO MAXIMINO PORPINO DA SILVA

**SECRETARIA MUNICIPAL DE SUPRIMENTO E LICITAÇÃO**

**6.1.9. A comprovação de regularidade fiscal e trabalhista das Microempresas – ME's, Empresas de Pequeno Porte – EPP's e Microempreendedores Individuais – MEI's, somente será exigida para efeito de assinatura do Contrato, observado o disposto nos §1º e §2º do art. 43 da Lei Complementar nº 123/06.**

**6.2. As Microempresas – ME's, Empresas de Pequeno Porte – EPP's e Microempreendedores Individuais – MEI's deverão apresentar toda a documentação exigida para efeito de comprovação de regularidade fiscal e trabalhista, mesmo que esta apresente alguma restrição.**

**6.2.1. Na hipótese acima descrita, havendo alguma restrição na comprovação da regularidade fiscal e trabalhista das Microempresas – ME's, Empresas de Pequeno Porte – EPP's e Microempreendedores Individuais – MEI's, será assegurado o prazo de 5 (cinco) dias úteis, cujo termo inicial corresponderá ao momento em que o proponente for declarado o vencedor do certame, prorrogáveis por igual período, a critério da Administração Pública, para a regularização da documentação.**

**6.2.2. A não regularização da documentação, no prazo previsto no subitem anterior, implicará na decadência do direito das Microempresas – ME's, Empresas de Pequeno Porte – EPP's e Microempreendedores Individuais – MEI's vencedora à contratação, sem prejuízo das sanções previstas no art. 49, incisos e §§1º e 2º do Decreto Federal nº 10.024/19, combinado com o art. 81 da Lei Federal nº 8.666/93, sendo facultado à Administração convocar os licitantes remanescentes, na ordem de classificação, conforme a Ata de Registro de Preços, ou revogar a licitação.**

**6.2.3. A empresa que DECLARAR falsamente se tratar de Microempresa – ME, Empresa de Pequeno Porte – EPP, Microempreendedor Individual – MEI ou Sociedade Cooperativa para valer-se do tratamento diferenciado concedido pela Lei Complementar nº 123/06 e suas alterações incorrerá no crime de falsidade ideológica e estará sujeita às penas previstas no art. 299 do Código Penal, sem prejuízo das demais penalidades cíveis e administrativas cabíveis.**

**6.3. Encerrada a análise quanto à aceitação da proposta, o pregoeiro verificará as seguintes DOCUMENTAÇÕES DE HABILITAÇÃO do licitante, observado o disposto neste Edital:**

**6.3.1. Como condição prévia ao exame da documentação de habilitação do licitante detentor da proposta classificada em primeiro lugar, o Pregoeiro verificará o eventual descumprimento das condições de participação, especialmente quanto à existência de sanção que impeça a participação no certame ou a futura contratação, mediante a consulta aos seguintes cadastros:**

**6.3.1.1. SICAF;**

**6.3.1.2. Consulta Consolidada de Pessoa Jurídica do Tribunal de Contas da União abrange o cadastro no CNJ, do CEIS, do próprio TCU e o Cadastro Nacional de Empresas Punidas - CNEP do Portal da Transparência (<https://certidoes-apf.apps.tcu.gov.br/>);**

**6.3.1.3. A consulta aos cadastros será realizada em nome da empresa licitante e também de seu sócio majoritário, por força do artigo 12 da Lei Federal nº 8.429/92, que prevê, dentre as sanções impostas ao responsável pela prática de ato de improbidade administrativa, a proibição de contratar com o Poder Público, inclusive por intermédio de pessoa jurídica da qual seja sócio majoritário:**

**a) Caso conste na Consulta de Situação do Fornecedor a existência de Ocorrências Impeditivas Indiretas, o gestor diligenciará para verificar se houve fraude por parte das empresas apontadas no Relatório de Ocorrências Impeditivas Indiretas.**

**b) A tentativa de burla será verificada por meio dos vínculos societários, linhas de fornecimento similares, dentre outros.**

**c) O licitante será convocado para manifestação previamente à sua desclassificação.**

**6.3.1.4. Constatada a existência de sanção, o Pregoeiro reputará o licitante inabilitado, por falta de condição de participação;**





## PREFEITURA MUNICIPAL DE CASTANHAL

PALÁCIO MAXIMINO PORPINO DA SILVA

### SECRETARIA MUNICIPAL DE SUPRIMENTO E LICITAÇÃO

**6.3.1.5.** No caso de inabilitação, haverá nova verificação, pelo sistema, da eventual ocorrência do empate ficto, previsto nos arts. 44 e 45 da Lei Complementar nº 123/06, seguindo-se a disciplina antes estabelecida para aceitação da proposta subsequente.

**6.3.2.** Ressalvado o disposto no **item 7.3**, os licitantes deverão encaminhar, nos termos deste Edital, a documentação relacionada nos itens a seguir, para fins de habilitação, no caso dos mesmos **não estarem inseridos no SICAF**.

#### **6.3.2.1. HABILITAÇÃO JURÍDICA:**

**a) Cópia do Ato Constitutivo** (no caso de empresário individual) ou **Contrato Social** ou **Estatuto Social** consolidado e/ou suas alterações posteriores, de modo a verificar se o objeto social do licitante é compatível com o objeto da licitação;

**b) Cópia da Cédula de Identidade** proprietário da empresa e sócios se houver

**c) Inscrição do Ato Constitutivo** no órgão competente acompanhada, no caso de sociedades civis, de prova da diretoria em exercício;

**d) Decreto de autorização**, em se tratando de empresa ou sociedade estrangeira em funcionamento no País, e ato de registro ou autorização para funcionamento expedido pelo órgão competente, quando a atividade assim o exigir;

#### **6.3.2.2. REGULARIDADE FISCAL E TRABALHISTA:**

**a) Prova de inscrição no Cadastro Nacional de Pessoas Jurídicas (CNPJ)**, vigente na data prevista para abertura da licitação, **analisada automaticamente pelo SICAF**;

**b) Prova de regularidade para com a Fazenda Federal**, inclusive quanto às contribuições Sociais, representada pela Certidão Conjunta Negativa de Débitos Relativos a Tributos Federais e à Dívida Ativa da União, **analisada automaticamente pelo SICAF**;

**c) Prova de regularidade com a Fazenda Estadual e Fazenda Municipal** do domicílio ou sede do licitante, **analisada automaticamente pelo SICAF**;

**c.1) Caso o licitante seja considerado isento dos tributos estadual ou municipal, relacionados ao objeto licitatório, deverá comprovar tal condição mediante declaração do órgão competente do seu domicílio ou sede, ou outro equivalente, na forma da lei.**

**d) Prova de regularidade relativa ao FGTS**, representada pelo CRF – Certificado de Regularidade do FGTS, emitido pela Caixa Econômica Federal, **analisada automaticamente pelo SICAF**;

**e) Prova de Inexistência de débitos inadimplidos perante a justiça do trabalho**, mediante a apresentação de certidão negativa de ou positiva com efeito de negativa, nos termos do Título VII - A da Consolidação das Leis do Trabalho, aprovado pelo decreto - LEI nº 5.452, 1º de maio de 1943 e (inciso incluído pela Lei 12.440 de 2011) [www.tst.gov.br](http://www.tst.gov.br).

**f) Certidão de ações Trabalhistas de jurisdição do estado da sede da licitante;**

**g) Certidão Negativa de Débitos do Ministério do Trabalho** conforme artigo 103º, da portaria nº 667/2021 do MTP, a certidão ora instituída refletirá sempre a última situação ocorrida pelo cadastro administrativo do emitente, de modo que, havendo processos enviados à procuradoria da Fazenda Nacional - PFN, quanto a estes, poderá ser obtida certidão perante aquele órgão, visando a demonstrar a situação atualizada dos mesmos;

#### **6.3.2.3. QUALIFICAÇÃO ECONÔMICO-FINANCEIRA:**

**a) Balanço patrimonial e demonstrações contábeis do último exercício social já exigíveis e apresentados na forma da lei**, que comprovem a boa situação financeira da empresa, vedada a sua substituição por



**PREFEITURA MUNICIPAL DE CASTANHAL**  
**PALÁCIO MAXIMINO PORPINO DA SILVA**  
**SECRETARIA MUNICIPAL DE SUPRIMENTO E LICITAÇÃO**

balancetes ou balanços provisórios, podendo ser atualizados por índices oficiais quando encerrados há mais de 3 (três) meses da data de apresentação da proposta;

a.1) O Balanço Patrimonial para ser considerado válido deverá estar acompanhado dos seguintes documentos:

a.1.1) **Certidão de Regularidade Profissional do Contador/CRP;**

a.1.2) **Termo de Abertura e Encerramento** do Livro Diário;

a.1.3) **Notas Explicativas** às Demonstrações Contábeis;

a.2) O Balanço Patrimonial do último exercício social deverá conter a **demonstração expressa dos índices financeiros**, conforme citado abaixo, devendo estar assinado pelo representante legal e o contador da empresa.

- Índice de Liquidez Geral (LG) maior que 1;

- Solvência geral (SG) maior que 1;

- Índice de Liquidez Corrente (LC) maior que 1, calculados pelas seguintes fórmulas:

I - Liquidez Geral (LG) = (Ativo Circulante + Realizável a Longo Prazo) / (Passivo Circulante + Passivo Não Circulante)

II - Solvência Geral (SG) = (Ativo Total) / (Passivo Circulante + Passivo não Circulante); e

III - Liquidez Corrente (LC) = (Ativo Circulante) / (Passivo Circulante)

a.3) As empresas que apresentarem resultado igual ou menor que 1 (um), em qualquer dos índices acima referidos, deverão comprovar, considerados os riscos para a Administração, o capital mínimo ou o patrimônio líquido mínimo, equivalente a 10% (dez por cento) do valor ganho pela licitante.

b) Serão aceitos o balanço patrimonial e demonstrações contábeis, devidamente assinados pelo representante legal da empresa e pelo contador responsável por esta, assim apresentados:

b.1) publicados em Diário Oficial **ou**;

b.2) publicados em jornal de grande circulação **ou**;

b.3) registrados na Junta Comercial da sede ou domicílio do licitante **ou**;

b.4) por cópia do Livro Diário, devidamente autenticado na Junta Comercial da sede ou domicílio do licitante, na forma do art. 6º da IN n.º 65 do Departamento Nacional do Registro do Comércio – DNRC, de 11 de agosto de 1997, acompanhada, obrigatoriamente, dos termos de abertura e encerramento. Quando forem apresentados o original do Diário fica dispensada a inclusão, na documentação, dos termos de abertura e de encerramento do livro em questão **ou**;

b.5) comprovação por meio de recibo de entrega emitido pelo Sistema Pública de Escrituração Digital-SPED, conforme Decreto n.º 8.683, de 25/02/2016.

c) As empresas que foram constituídas neste Exercício Financeiro, e que porventura, ainda não tiverem concluído seu primeiro exercício social, poderão apresentar Balanço de Abertura, em conformidade com



## PREFEITURA MUNICIPAL DE CASTANHAL

PALÁCIO MAXIMINO PORPINO DA SILVA

### SECRETARIA MUNICIPAL DE SUPRIMENTO E LICITAÇÃO

a legislação contábil vigente, para a comprovação de sua qualificação econômico-financeira, podendo deixar de apresentar a demonstração expressa dos índices financeiros, conforme citado no subitem “a.2” desta cláusula.

d) Considera-se “...**último exercício social**...” conforme citado na letra “a” deste item, as empresas que tem como **regime de tributação o lucro real ou o lucro presumido** o prazo de apresentação do balanço patrimonial e demonstrações contábeis do último exercício social ocorrer após o **último dia útil do mês de maio** será realmente a pertinente ao exercício social anterior aquele em que fora efetivada a referida convocação. Sendo que **os demais regimes de tributação das empresas**, o prazo de apresentação do balanço patrimonial e demonstrações contábeis do último exercício social anterior aquele em que fora efetivada a referida convocação será **até nos quatro meses seguintes ao término do exercício social, ou seja, até o dia 30 de abril**.

d) As empresas classificadas como Micro Empreendedor Individual – MEI estarão dispensadas da apresentação de Balanço Patrimonial, devendo apresentar tão somente a Declaração de Faturamento Anual.

e) **Certidão(s) negativa de falência, recuperação judicial ou concordata expedida pelo distribuidor de juízo da sede da pessoa jurídica, dentro do prazo de validade**. Será aceita também certidão (s) negativa de ações cíveis nos casos em que o órgão distribuidor fornecê-las.

f) **CERTIDÃO DE INTERIOR TEOR** contendo todos os dados de movimentação e arquivamento da licitante interessada em participar desse referido certame, juntamente com a **CERTIDÃO SIMPLIFICADA** e **CERTIDÃO ESPECÍFICA** com todos os atos averbados, emitida pela junta comercial do domicílio ou sede da empresa licitante, datados dos últimos 90 (noventa) dias, exceto para as empresas classificadas como MEI.

f.1) A Certidão Simplificada acima referida deverá conter o último arquivamento na Junta Comercial para ser considerada válida.

#### **6.3.2.4. QUALIFICAÇÃO TÉCNICA:**

**6.3.2.4.1.** A qualificação técnica do licitante e do responsável(eis) técnico(s) deverá ser comprovada da seguinte maneira:

##### **a) Capacidade Técnico-Operacional (qualificação da empresa licitante):**

a.1) Certidão de Registro e Quitação da empresa perante o conselho de classe respectivo de sua região, dentro do prazo de validade e devidamente atualizada em todos os seus dados cadastrais e contratuais. No caso de licitantes sediadas em outros Estados, o Certificado de Registro emitido pelo conselho de classe da respectiva região de origem deverá conter o visto do conselho de classe do Estado do Pará.

a.2) Atestado(s) de capacidade técnica, expedido(s) por pessoa jurídica de direito público ou privado, que comprove a experiência anterior da empresa licitante em execução de obras com características, quantidades e prazos compatíveis ao objeto desta licitação.

a.2.1) Fica vedada a comprovação da capacidade técnica-operacional mediante a somatória dos quantitativos apresentados em atestados diversos.



## PREFEITURA MUNICIPAL DE CASTANHAL

PALÁCIO MAXIMINO PORPINO DA SILVA

### SECRETARIA MUNICIPAL DE SUPRIMENTO E LICITAÇÃO

a.3) Comprovação de que possui em seu quadro permanente na data prevista para abertura deste procedimento licitatório, profissionais com formação em **engenharia civil e/ou arquitetura**, relativa ao objeto desta licitação.

a.3.1) Para fins deste edital, a comprovação de que o responsável técnico (engenheiro civil e/ou arquiteto) indicado pela empresa licitante na Certidão de Registro e Quitação do conselho de classe respectivo de sua região pertencem ao seu quadro permanente se dará da seguinte forma:

- se o profissional for proprietário ou sócio da empresa: mediante a apresentação do contrato social, na forma do item 6.3.2.1.

- se o profissional for empregado da empresa: mediante a apresentação cópia autenticada da carteira de trabalho e previdência social (páginas relativas a identificação e contrato de trabalho) e da Ficha ou Livro de Registro de Empregados.

- se o profissional for contratado: mediante a apresentação do contrato firmado entre o profissional e a empresa licitante.

#### **b) Capacidade Técnico-Profissional (qualificação dos responsáveis técnicos):**

b.1) Certidão de Registro e Quitação do conselho de classe respectivo dos responsáveis técnicos (engenheiro civil e/ou arquiteto) da obra, dentro do prazo de validade;

b.2) Certidão de Acervo Técnico Profissional – CAT que comprove a experiência anterior dos responsáveis técnicos (engenheiro civil e/ou arquiteto) em execução de obras com características semelhantes ao objeto desta licitação.

b.3) Anotação de Responsabilidade Técnica – ART que comprove o início e conclusão de obras com características, quantidades e prazos compatíveis ao objeto desta licitação;

**6.3.2.5. Declaração formal** de que o licitante possui em disponibilidade equipamentos necessários ao atendimento desta licitação.

#### **6.3.2.5. DECLARAÇÕES**

a) Declaração autorizando a PMC para investigações complementares que se fizerem necessárias nos termos do modelo constante do Anexo III deste edital;

b) Declaração de fidelidade e veracidade dos documentos apresentados, nos termos do modelo constante em anexo IV deste edital.

**6.4.** A verificação em sítios oficiais de órgãos e entidades emissores de certidões constitui meio legal de prova.

**6.5.** Os documentos relacionados deverão estar emitidos em papéis timbrados dos Órgãos ou Empresas que as expediram.

**6.6.** Quando a proposta de preços e as declarações exigidas neste Edital forem assinadas por um **preposto** da empresa que não seja seu sócio administrador ou proprietário, o **licitante também deverá enviar exclusivamente através do sistema Compras.gov.br, instrumento público ou particular de procuração ou documento equivalente, com firma reconhecida**, com poderes especiais para



## PREFEITURA MUNICIPAL DE CASTANHAL

PALÁCIO MAXIMINO PORPINO DA SILVA

### SECRETARIA MUNICIPAL DE SUPRIMENTO E LICITAÇÃO

responder, formular ofertas e lances de preços, recorrer e praticar todos os demais atos pertinentes ao certame, em nome do proponente.

**6.7.** O prazo para o envio de **documentos de habilitação complementares** através do sistema **Compras.gov.br** poderá ser prorrogado a critério do Pregoeiro, desde que devidamente fundamentado objetivando sempre a maior competitividade e melhores preços para Administração.

**6.8.** A **NÃO** apresentação dos documentos acima referenciados nos prazos estabelecidos implicará na inabilitação do licitante.

**6.8.1** As certidões deverão ser datadas dos últimos 90 (noventa) dias até a data de abertura do certame, **quando não tiver prazo de validade estabelecido pelo órgão competente expedidor.**

**6.9.** O documento de confirmação no **SICAF** será anexado pelo Pregoeiro, à documentação original ou cópias autenticadas do licitante com proposta aceita no sistema **Compras.gov.br**.

**6.10.** Os documentos mencionados neste Capítulo deverão referir-se **exclusivamente ao estabelecimento da licitante**, vigentes à época da abertura da licitação, podendo ser apresentados em original, ou por qualquer processo de cópia autenticada por tabelião de notas, ou por cópias não autenticadas, desde que sejam exibidos os originais para a conferência pelo Pregoeiro, ou por publicação em órgão de imprensa oficial. A verificação em sítios oficiais de órgãos e entidades emissores de certidões constitui meio legal de prova.

**6.11.** Sob pena de **inabilitação**, os documentos encaminhados para habilitação deverão estar em nome do licitante, e, preferencialmente, com número do CNPJ e o respectivo endereço.

**6.12.** Se o licitante for a **matriz**, todos os documentos deverão estar em nome da **matriz**, e se o licitante for a **filial**, todos os documentos deverão estar em nome da **filial**, **exceto aqueles documentos** que, pela própria natureza, comprovadamente, forem emitidos somente em nome da **matriz**.

**6.13.** Todos os documentos de habilitação emitidos em língua estrangeira deverão ser entregues acompanhados da tradução para língua portuguesa efetuada por tradutor juramentado e também devidamente consularizados ou registrados no Cartório de Títulos e Documentos.

**6.14.** Os documentos relacionados à **HABILITAÇÃO** exigidos neste Edital deverão ser inseridos pelo licitante no **SICAF**.

## 7. DA FASE DE LANCES

**7.1.** Iniciada a etapa competitiva, as licitantes poderão encaminhar lances exclusivamente por meio de sistema eletrônico, sendo a licitante imediatamente informada do seu recebimento e respectivo horário de registro e valor.

**7.2.** Os lances serão ofertados por **ITEM** e o critério de julgamento será o de **MENOR PREÇO POR ITEM**.

**7.3.** Os lances apresentados e levados em consideração para efeito de julgamento serão de exclusiva e total responsabilidade da licitante, não lhe cabendo o direito de pleitear qualquer alteração.

**7.4.** Os licitantes poderão oferecer lances sucessivos, observando o horário fixado para abertura da sessão pública e as regras estabelecidas no Edital.

**7.4.1.** O licitante poderá oferecer lance inferior ao último por ele ofertado, ainda que superior ao menor registrado no sistema, objetivando uma melhor posição na ordem de classificação dos





**PREFEITURA MUNICIPAL DE CASTANHAL**  
**PALÁCIO MAXIMINO PORPINO DA SILVA**  
**SECRETARIA MUNICIPAL DE SUPRIMENTO E LICITAÇÃO**

lances. Assim, caso o primeiro venha a ser inabilitado será chamado o licitante na imediata ordem de classificação dos lances (2º melhor lance).

**7.5.** O licitante somente poderá oferecer lance de valor inferior ao último por ele ofertado e registrado no sistema.

**7.6.** O intervalo mínimo de diferença de valores entre os lances, que incidirá tanto em relação aos lances intermediários quanto em relação à proposta que cobrir a melhor oferta deverá ser **5% (cinco por cento)**.

**7.7.** O intervalo entre os lances enviados pelo mesmo licitante não poderá ser **inferior a vinte (20) segundos** e o intervalo entre lances não poderá ser **inferior a três (3) segundos**, sob pena de serem automaticamente descartados pelo sistema os respectivos lances.

**7.8.** Será adotado para o envio de lances no pregão eletrônico o modo de **disputa “aberto”**, em que os licitantes apresentarão lances públicos e sucessivos, com prorrogações.

**7.9.** A etapa de lances da sessão pública terá **duração de 10 (dez) minutos** e, após isso, será prorrogada automaticamente pelo sistema quando houver lance ofertado nos **últimos 02 (dois) minutos** do período de duração da sessão pública.

**7.10.** A prorrogação automática da etapa de lances, de que trata o item anterior, será de **02 (dois) minutos** e ocorrerá sucessivamente sempre que houver lances enviados nesse período de prorrogação, inclusive no caso de lances intermediários.

**7.11.** Não havendo novos lances na forma estabelecida nos itens anteriores, a sessão pública encerrar-se-á automaticamente.

**7.12.** Encerrada a fase competitiva sem que haja a prorrogação automática pelo sistema, poderá o pregoeiro, assessorado pela equipe de apoio, justificadamente, admitir o reinício da sessão pública de lances, em prol da consecução do melhor preço.

**7.13.** Em caso de falha no sistema, os lances em desacordo com os subitens anteriores deverão ser desconsiderados pelo pregoeiro, devendo a ocorrência ser comunicada imediatamente à Secretaria de Gestão do Ministério da Economia.

**7.13.1.** Na hipótese do subitem anterior, a ocorrência será registrada em campo próprio do sistema.

**7.14.** Durante o transcurso da sessão pública, os licitantes serão informados, em tempo real, do valor do melhor lance registrado que tenha sido apresentado pelas demais licitantes, vedado a identificação do detentor do lance.

**7.14.1.** Lances inferiores a 70% (setenta por cento) do valor estimado pela administração serão considerados inexequíveis e serão excluídos do sistema pelo Pregoeiro, que alertará os licitantes quanto à necessidade de cumprimento das obrigações previstas no Edital e seus Anexos e a possibilidade de aplicação de sanções administrativas.

**7.15.** Não serão aceitos dois ou mais lances de mesmo valor, prevalecendo aquele que for recebido e registrado em primeiro lugar.

**7.16.** No caso de desconexão com o pregoeiro, no decorrer da etapa competitiva do Pregão, o sistema eletrônico poderá permanecer acessível às licitantes para a recepção dos lances.

**7.16.1.** O pregoeiro, quando possível, dará continuidade à sua atuação no certame, sem prejuízo dos atos realizados.



## PREFEITURA MUNICIPAL DE CASTANHAL

PALÁCIO MAXIMINO PORPINO DA SILVA

### SECRETARIA MUNICIPAL DE SUPRIMENTO E LICITAÇÃO

**7.16.2.** Quando a desconexão persistir por tempo superior a 10 (dez) minutos, a sessão pública será suspensa e reiniciada somente após decorridas 24 (vinte e quatro) horas após comunicação do fato pelo pregoeiro aos participantes, no sitio eletrônico utilizado para divulgação.

**7.17.** Caso não se realize lance, será verificada a conformidade entre a proposta de menor preço e o valor estimado para a contratação.

**7.18.** Apurada a proposta final classificada em primeiro lugar, o Pregoeiro poderá encaminhar, pelo sistema eletrônico (via chat), contraproposta ao licitante para que seja obtido melhor preço, observado o critério de julgamento, não se admitindo negociar condições diferentes daquelas previstas neste Edital.

**7.18.1.** A negociação será realizada por meio do sistema, podendo ser acompanhada pelos demais licitantes.

**7.19.** Após a negociação do preço, o Pregoeiro iniciará a fase de aceitação e julgamento da proposta.

#### **Das Microempresa – ME, Empresa de Pequeno Porte – EPP e Microempreendedor Individual – MEI**

**7.20.** Após a fase de lances, será assegurada, como critério de desempate, a preferência de contratação para as **Microempresas – ME's, Empresas de Pequeno Porte – EPP's e Microempreendedores Individuais – MEI's**.

**7.20.1.** Entende-se por empate aquelas situações em que as propostas apresentadas pelas **ME's, EPP's e MEI's** sejam iguais ou até 5% (cinco por cento) superior ao melhor preço.

**7.21. Ocorrendo o empate, proceder-se-á da seguinte forma:**

**7.21.1.** A **ME, EPP ou MEI** melhor classificada poderá apresentar proposta de preço inferior àquela considerada vencedora do certame, situação em que será adjudicado em seu favor o objeto licitado;

**7.21.2.** Não ocorrendo à contratação de **ME, EPP ou MEI**, na forma do subitem anterior, serão convocadas as remanescentes que porventura se enquadrem na hipótese do **subitem 8.4.1** na ordem classificatória, para o exercício do mesmo direito.

**7.22.** Na hipótese do não uso do direito de preferência, o objeto licitado será adjudicado em favor da proposta originalmente vencedora do certame.

**7.23.** Em cumprimento ao disposto nos **arts. 47 e 48 da Lei Complementar nº 123/2006** (redação dada pela **LC nº 147/2014**), aplica-se, ainda, o **Decreto Municipal nº 91.254/2018** no presente certame a **exclusividade** de participação de **Microempresas – ME's, Empresas de Pequeno Porte – EPP's e Microempreendedores Individuais – MEI's**, nas disputas **PARA TODOS OS ITENS** cujo valor seja de **até R\$ 80.000,00 (oitenta mil reais)**.

**7.24.** O disposto no **subitem 8.4.1** e seguintes só se aplicará quando a melhor oferta inicial não tiver sido apresentada por **ME, EPP ou MEI** (art.45, §2º da Lei Complementar nº 123/06).

**7.25.** A **ME, EPP ou MEI** mais bem classificada será convocada para apresentar nova proposta no prazo máximo de **5 (cinco) minutos**, sob pena de preclusão.

#### **8. DA ACEITAÇÃO E JULGAMENTO DAS PROPOSTAS**

**8.1.** O Pregoeiro efetuará o julgamento das Propostas de Preços de acordo com as exigências contidas no Edital, pelo critério do **MENOR PREÇO POR ITEM**, podendo encaminhar, pelo sistema eletrônico, contraproposta diretamente ao licitante que tenha apresentado o lance de menor valor, para que seja obtido preço melhor, bem assim, decidir sobre sua aceitação.



## PREFEITURA MUNICIPAL DE CASTANHAL

PALÁCIO MAXIMINO PORPINO DA SILVA

### SECRETARIA MUNICIPAL DE SUPRIMENTO E LICITAÇÃO

**8.2.** O Pregoeiro poderá solicitar **manifestação da Área Técnica, da Assessoria Jurídica ou de outros setores pertencentes ao quadro de pessoal da PMC**, dos demais órgãos da Administração Municipal, ou, ainda, de pessoas físicas ou jurídicas estranhas a ele, para orientar sua decisão.

**8.3.** Encerrada a etapa de lances, o Pregoeiro examinará a proposta classificada em primeiro lugar quanto à compatibilidade do preço em relação ao estimado para a contratação e verificará a habilitação do licitante conforme disposições do edital, ficando passiva de desclassificação a proposta acima dos valores estimados.

**8.4.** No caso da proposta ou o lance de menor valor não ser aceitável, ou se o licitante desatender às exigências habilitatórias, o Pregoeiro examinará a proposta ou o lance subsequente, verificando a sua aceitabilidade e procedendo à sua habilitação, na ordem de classificação, e assim sucessivamente, até a apuração de uma proposta ou lance que atenda ao Edital.

**8.4.1.** Ocorrendo a situação a que se refere o **item 8.3**, o Pregoeiro negociará com o licitante para que seja obtido preço melhor, observado o critério de julgamento e o valor estimado para contratação, não se admitindo negociar condições diferentes das previstas neste Edital, e/ou envio da proposta vencedora de preços atualizada e assinada pelo representante legal do licitante ou por seu procurador com poderes para o ato.

**8.4.2.** A negociação será realizada por meio do sistema, podendo ser acompanhada pelos demais licitantes, **sendo obrigatório envio de resposta pelos participantes do certame**, quando encaminhada via chat, **no prazo de até 10 (dez) minutos**, qualquer pedido de informação ou solicitação feita pelo pregoeiro.

**8.4.3.** A **inobservância** do disposto no item anterior acarretará a recusa da proposta do licitante, **somente para as negociações com valores acima do estimado/referência**.

**8.5.** **Havendo aceitação da proposta classificada em primeiro lugar, o Pregoeiro analisará os documentos de habilitação.**

**8.6.** **Conforme art. 17, inciso VI do Decreto Federal nº 10.024/19**, o Pregoeiro poderá sanar erros ou falhas que não alterem a substância das propostas, dos documentos de habilitação e sua validade jurídica, mediante despacho fundamentado, registrado em ata e acessível a todos, atribuindo-lhes a eficácia para fins de classificação e habilitação.

## 9. DA FORMULAÇÃO E ENVIO DA PROPOSTA AJUSTADA NO SISTEMA

**9.1.** Encerrada as etapas de lances e negociação da sessão pública, o Pregoeiro convocará através do canal de comunicação eletrônica (chat), o licitante que apresentar o menor preço para envio da **PROPOSTA DE PREÇOS** atualizada, e assinada pelo representante legal do licitante ou por seu procurador com poderes para o ato, sem rasuras, emendas ou entrelinhas, em até **02 (DUAS) HORAS** contadas a partir da solicitação do Pregoeiro, exclusivamente através do Módulo de Convocação de Anexos do Sistema Compras.gov.br, com as informações constantes no item 5.8 e subitens deste Edital.

## 10. DA AMOSTRA

**10.1.** Caso seja necessário, poderá ser exigido do licitante provisoriamente classificado em primeiro lugar que apresente **AMOSTRA(S)** do(s) item(s), no prazo máximo de 05 (cinco) dias úteis, para a verificação da compatibilidade com as especificações contidas no Anexo I, e consequente aceitação da proposta de preços;

**10.2.** A **AMOSTRA** deverá estar devidamente identificada com o nome do licitante, conter os respectivos prospectos e manuais, e dispor na embalagem de informações quanto às suas



## PREFEITURA MUNICIPAL DE CASTANHAL

PALÁCIO MAXIMINO PORPINO DA SILVA

### SECRETARIA MUNICIPAL DE SUPRIMENTO E LICITAÇÃO

características, tais como data de fabricação, prazo de validade, quantidade, marca, número de referência ou código ou lote, dentre outros;

**10.3.** Os exemplares colocados à disposição da administração serão tratados como **protótipo**, podendo ser manuseados e submetidos **aos testes necessários pela equipe técnica responsável**, e em qualquer hipótese, não serão devolvidos ao licitante;

**10.4.** Os licitantes deverão colocar à disposição da administração todas as condições indispensáveis à realização de testes e fornecer, sem ônus, os manuais impressos em língua portuguesa, necessários ao seu perfeito manuseio, quando for o caso;

**10.5.** Será considerada aprovada a **AMOSTRA** que atender as especificações citados no **Anexo I**, sendo que a recusa do produto ofertado será efetivada através de **relatório técnico que integrará o processo administrativo**.

## 11. DO ENVIO DA PROPOSTA VENCEDORA E DA DOCUMENTAÇÃO ORIGINAL

**11.1.** De acordo com a Instrução Normativa nº 03, de 26 de abril de 2018, Art. 4º § 1º, somente haverá a necessidade de comprovação do preenchimento de requisitos mediante apresentação dos documentos originais não-digitais quando houver dúvida em relação à integridade do documento digital.

**11.2.** A critério da equipe do Pregão, quando houver necessidade, a **PROPOSTA DE PREÇOS** e os **DOCUMENTOS DE HABILITAÇÃO** remetidos por meio eletrônico do sistema **Compras.gov.br**, deverão ser encaminhados por uma das seguintes formas: em **original** ou por **cópia autenticada** ou **cópia simples** (desde que sejam apresentados os originais para a conferência), no prazo de **3 (três) dias úteis**, contado a partir da solicitação do pregoeiro, para o endereço, **Av. Barão do Rio Branco, 2232 - Bairro: Centro - CEP: 68743-050 - Castanhal/Pa.**

**11.3.** Documentos de procedência estrangeira, mas emitidos em língua portuguesa, também deverão ser apresentados devidamente consularizados ou registrados no Cartório de Títulos e Documentos.

**11.4.** Não serão permitidas emendas, rasuras, ressalvas, adendos, alterações, acréscimos, substituições ou entrelinhas a documentação ou a propostas, exceto a promoção de diligências que o Pregoeiro entender necessárias, bem como a autenticação de documentos pelo Pregoeiro, destinada a esclarecer ou a complementar a instrução do processo licitatório ou para instrução de eventuais recursos interpostos.

**11.5.** Será **DECLARADO** vencedor o licitante que apresentar o menor preço, com proposta aceita e estiver regularmente habilitado, após o **RECEBIMENTO E CONFERÊNCIA** dos documentos originais ou cópias autenticadas de **PROPOSTA DE PREÇOS** e **DOCUMENTOS DE HABILITAÇÃO**.

## 12. DO RECURSO

**12.1. Declarado o vencedor**, qualquer licitante poderá, durante a sessão pública, de forma **imediate e motivada**, em campo próprio do sistema, no prazo de **20 (vinte) minutos**, manifestar sua intenção de recorrer, no momento indicado pelo Pregoeiro.

**12.1.1.** Constatada pelo Pregoeiro a **admissibilidade da intenção do recurso**, será concedido ao recorrente o **prazo de 03 (três) dias**, para apresentar as razões de recurso, ficando os demais licitantes, desde logo, intimados para, querendo, apresentarem as **contrarrazões em igual prazo**, que começará a contar do término do prazo do recorrente, sendo-lhes assegurada vista imediata dos elementos indispensáveis à defesa dos seus interesses.



## PREFEITURA MUNICIPAL DE CASTANHAL

PALÁCIO MAXIMINO PORPINO DA SILVA

### SECRETARIA MUNICIPAL DE SUPRIMENTO E LICITAÇÃO

**12.2.** A **falta** de manifestação **imediate e motivada** do licitante quanto à intenção de recorrer, no prazo fixado pelo Pregoeiro, nos termos do caput, importará a **decadência desse direito**, ficando o Pregoeiro autorizado a adjudicar o objeto ao licitante declarado vencedor.

**12.3.** A decisão do pregoeiro deverá ser motivada e submetida à apreciação da autoridade responsável pela licitação.

**12.4.** O recurso contra decisão do Pregoeiro não terá efeito suspensivo.

**12.5.** O acolhimento de recurso importará a invalidação apenas dos atos insuscetíveis de aproveitamento.

**12.6.** A sessão pública do pregão só será concluída depois de declarado o vencedor do certame e encerrado o prazo para manifestação de intenção de interposição de recurso, cabendo aos licitantes permanecer conectados ao sistema até o final desta etapa.

**12.7.** Após o julgamento dos **recursos** e das **contrarrrazões**, e constatada a regularidade dos atos praticados, será adjudicado o objeto do certame ao licitante declarado vencedor, estando o resultado final da licitação sujeito à homologação pela Autoridade Superior competente, que irá analisar a conveniência e oportunidade da contratação e a legalidade dos atos praticados.

### 13. DA ADJUDICAÇÃO E HOMOLOGAÇÃO

**13.1.** A adjudicação do objeto do presente certame será viabilizada pelo pregoeiro sempre que não houver recurso.

**13.2.** A homologação da licitação é de responsabilidade da autoridade competente e só poderá ser realizada depois da adjudicação do objeto à proponente vencedora pelo pregoeiro, ou, quando houver recurso, pela própria autoridade competente.

**13.3.** Quando a proposta do licitante vencedor não atender ao quantitativo total estimado para a contratação, respeitada a ordem de classificação, poderão ser convocados tantos licitantes quantos forem necessários para alcançar o total estimado, observado o preço da proposta vencedora.

### 14. DA FORMAÇÃO DO CADASTRO DE RESEVA

**14.1.** Após o encerramento da etapa competitiva, os licitantes poderão reduzir seus preços ao valor da proposta do licitante mais bem classificado.

**14.2.** A apresentação de novas propostas na forma deste item não prejudicará o resultado do certame em relação ao licitante melhor classificado.

**14.3.** Havendo um ou mais licitantes que aceitem cotar suas propostas em valor igual ao do licitante vencedor, estes serão classificados segundo a ordem da última proposta individual apresentada durante a fase competitiva.

**14.4.** Esta ordem de classificação dos licitantes registrados deverá ser respeitada nas contratações e somente será utilizada acaso o melhor colocado no certame não assine a ata ou tenha seu registro cancelado nas hipóteses previstas nos artigos 20 e 21 do Decreto Federal nº 7.892/13.

### 15. DO CONTRATO E NOTA DE EMPENHO

**15.1.** O presente Edital fará parte integrante e inseparável do Contrato a ser firmado com a licitante vencedora, conforme **Anexo V**.





**PREFEITURA MUNICIPAL DE CASTANHAL**  
**PALÁCIO MAXIMINO PORPINO DA SILVA**  
**SECRETARIA MUNICIPAL DE SUPRIMENTO E LICITAÇÃO**

**15.2.** Após homologada a licitação, a **CONTRATANTE** convocará a licitante vencedora, durante a validade da Ata de Registro de Preços para a retirada e assinatura do **instrumento contratual ou instrumento equivalente juntamente com a Nota de Empenho**, dentro do prazo de **10 (dez) dias úteis**, sob pena de decair o direito à contratação, sem prejuízo das sanções constantes neste edital e do previsto no art. 81 da Lei Federal nº 8.666/93.

**15.2.1.** Previamente à **emissão de Nota de Empenho**, à contratação e a cada pagamento, a **CONTRATANTE** deverá realizar consulta ao **SICAF** para identificar possível suspensão temporária de participação em licitação, no âmbito do órgão ou entidade, proibição de contratar com o Poder Público, bem como ocorrências impeditivas indiretas.

**15.2.2.** **Na ocasião da assinatura do CONTRATO, a licitante vencedora deverá dispor de "CERTIFICAÇÃO DIGITAL", nos termos da resolução nº 11.536/2014-TCM.**

**15.3.** É facultado à Administração, quando o convocado não apresentar situação regular no ato da contratação ou se recusar-se a assinar/retirar o referido documento, no prazo e condições estabelecidas, chamar os licitantes remanescentes, obedecida a ordem de classificação, para fazê-lo em igual prazo, nas condições de sua(s) proposta(s), ou conforme negociação, podendo ainda, revogar a licitação independentemente da cominação prevista no art. 81 da Lei Federal nº 8.666/93.

**15.4.** A recusa injustificada da licitante vencedora em assinar o Contrato ou retirar o instrumento equivalente com a Nota de Empenho, dentro do prazo estabelecido pela **CONTRATANTE**, caracterizará o descumprimento total da obrigação assumida, sujeitando-o às penalidades legalmente estabelecidas.

**15.5.** As formas de pagamento, recebimento, obrigações das partes, penalidades contratuais e demais condições estabelecidas para o ajuste estão discriminadas na Minuta de Contrato, parte integrante deste Edital.

**15.6.** Os contratos decorrentes do presente Registro de Preços terão suas vigências submetidas ao que determina o art. 57, da Lei Federal nº 8.666/93.

**15.7.** O prazo para recebimento da Nota de Empenho poderá ser prorrogado uma única vez, por igual período, quando solicitado pelo licitante vencedor durante o seu transcurso, desde que ocorra motivo justificado e aceito pela Administração.

**15.8.** A emissão da Nota de Empenho está condicionada à verificação da regularidade da habilitação parcial do licitante vencedor no **SICAF**.

**15.9.** É facultado ao Pregoeiro, quando o convocado não receber a Nota de Empenho, no prazo e nas condições estabelecidas, convocar outro licitante, obedecida a ordem de classificação, para assiná-lo, após negociação, aceitação da proposta e comprovação dos requisitos.

## **16. DA FISCALIZAÇÃO DA EXECUÇÃO CONTRATUAL**

**16.1.** Nos termos do art. 58, inciso III cominado com o artigo 67 da Lei Federal nº 8.666/93, será designado representante para acompanhar e fiscalizar a entrega dos bens, anotando em registro próprio todas as ocorrências relacionadas com a execução e determinando o que for necessário à regularização de falhas ou defeitos observados;

**16.2.** O **CONTRATANTE**, através de funcionário ou comissão, doravante designado como **FISCAL DO CONTRATO**, efetuará a fiscalização e o acompanhamento da execução do objeto contratado, poderá a qualquer tempo exigir que a licitante **CONTRATADA** forneça os elementos necessários ao esclarecimento de dúvidas relativas ao fornecimento, tais como demonstrativos de custos, notas fiscais, etc.



## PREFEITURA MUNICIPAL DE CASTANHAL

PALÁCIO MAXIMINO PORPINO DA SILVA

### SECRETARIA MUNICIPAL DE SUPRIMENTO E LICITAÇÃO

**16.3.** Os produtos fornecidos estarão sujeitos a aceitação pelo **FISCAL DO CONTRATO**, nomeado por portaria, a quem caberá direito de recusa caso os mesmos não estejam de acordo com as especificações constantes no **Anexo I**, ou caso se constate, nos mesmos, existência de vícios ou defeitos.

**16.4.** O aceite do objeto será formalizado pela **FISCAL DO CONTRATO** através do aceite ou atesto na respectiva nota fiscal. Não obstante o Aceite/Atesto, a **CONTRATADA** será responsável pelo perfeito fornecimento do objeto contratado, nos termos da legislação civil, penal e profissional. A fiscalização do fornecimento dos objetos não diminui ou substitui a responsabilidade da **CONTRATADA**.

**16.5.** A fiscalização de que trata este item não exclui nem reduz a responsabilidade da **CONTRATADA**, inclusive perante terceiros, por qualquer irregularidade, ainda que resultante de imperfeições técnicas ou vícios redibitórios, e, na ocorrência desta, não implica em corresponsabilidade da Administração ou de seus agentes e prepostos, de conformidade com o art. 70 da Lei Federal nº 8.666/93;

**16.6.** O representante da Administração anotará em registro próprio todas as ocorrências relacionadas com a execução do contrato, indicando dia, mês e ano, bem como o nome dos funcionários eventualmente envolvidos, determinando o que for necessário à regularização das falhas ou defeitos observados e encaminhando os apontamentos à autoridade competente para as providências cabíveis.

**16.7.** Quaisquer tolerâncias, concessões ou liberalidades do **FISCAL DO CONTRATO** para com a **CONTRATADA**, quando não formalizadas mediante termo aditivo, não constituirão precedentes invocáveis e não terão o poder de alterar as obrigações estabelecidas.

### 17. DAS OBRIGAÇÕES DA CONTRATANTE - PMC

São obrigações da **PMC**:

**17.1.** Proporcionar todas as facilidades para que o fornecedor possa cumprir suas obrigações dentro das condições estabelecidas no Edital e Anexos;

**17.2.** Rejeitar os produtos cujas especificações não atendam aos requisitos mínimos constantes no **Anexo I**;

**17.3.** Acompanhar e fiscalizar a execução do Contrato por intermédio da comissão ou gestor, designado para este fim, de acordo com o art. 67 da Lei Federal nº 8.666/93;

**17.4.** Efetuar o(s) pagamento(s) da(s) Nota(s) Fiscal(ais)/Fatura(s) da **CONTRATADA**, após a efetiva entrega dos itens e emissão dos Termos de Recebimentos Provisório e Definitivo;

**17.5.** Designar comissão ou servidor, para proceder à avaliação de cada um dos itens que compõem o objeto deste Edital e Anexos a serem recebidos;

**17.6.** Notificar a empresa, por escrito, sobre imperfeições, falhas ou irregularidades constantes de cada um dos itens que compõem o objeto deste Edital e Anexos, para que sejam adotadas as medidas corretivas necessárias;

**17.7.** Estabelecer normas e procedimentos de acesso às suas instalações para ajustes e/ou substituições dos objetos que compõem o objeto deste Edital e Anexos.

### 18. DAS OBRIGAÇÕES DA CONTRATADA

São obrigações da **CONTRATADA**:



## PREFEITURA MUNICIPAL DE CASTANHAL

PALÁCIO MAXIMINO PORPINO DA SILVA

### SECRETARIA MUNICIPAL DE SUPRIMENTO E LICITAÇÃO

- 18.1.** Fornecer o objeto de acordo com os parâmetros estabelecidos no **Termo de Referência e Anexos**, atendidos os requisitos e observadas às normas constantes deste instrumento;
- 18.2.** Colocar à disposição da **SUPRI/PMC**, os meios necessários à comprovação da qualidade dos produtos, permitindo a verificação das especificações em conformidade com o descrito no **Anexo I**;
- 18.3.** Assumir os ônus e responsabilidade pelo recolhimento de todos os tributos federais, estaduais e municipais que incidam ou venham a incidir sobre o objeto deste Edital e Anexos;
- 18.4.** Declarar, detalhadamente, a garantia dos objetos cotados, contado a partir da data do recebimento definitivo;
- 18.5.** Prazo para sanar os óbices, compreendendo reparos e substituições dos objetos, obrigando-se a reposição em perfeito estado de uso, que será no máximo de **até 5 (cinco) dias úteis**, contados a partir da solicitação efetuada;
- 18.6.** Disponibilização e fornecimento de todos os meios necessários ao saneamento dos óbices ocorridos;
- 18.7.** Arcar com todas as despesas, diretas ou indiretas, decorrentes do cumprimento das obrigações assumidas, inclusive aquelas com deslocamentos;
- 18.8.** Em nenhuma hipótese poderá veicular publicidade acerca do objeto adquirido pelo **CONTRATANTE**, sem prévia autorização;
- 18.9.** Prestar todos os esclarecimentos que forem solicitados pela **SUPRI/PMC**, ou pelo órgão participante, durante a vigência do contrato;
- 18.10.** Manter, durante toda a execução do contrato, em compatibilidade com as obrigações por ele assumidas, todas as condições de habilitação e qualificação exigidas na licitação;
- 18.11.** Aceitar os acréscimos e supressões do valor inicialmente estimado para aquisição dos objetos em até 25% (vinte e cinco por cento), nos termos do § 1º do art. 65 da Lei Federal nº 8.666/93.

### 19. DA ENTREGA E DO RECEBIMENTO DO OBJETO

- 19.1.** O recebimento, o local e o prazo de entrega deverão ocorrer de acordo com o contido no **Termo de Referência – Anexo I** deste Edital.
- 19.2.** A critério do **CONTRATANTE** poderá ser modificado o local de entrega, para outro endereço no Município de Castanhal, sem qualquer tipo de ônus adicionais.
- 19.3.** O recebimento e a aceitação dos produtos estarão condicionados à observância de suas descrições técnicas, cabendo à verificação e avaliação, sendo atestados, mediante avaliação técnica favorável pelo responsável técnico da **PMC**.
- 19.4.** Apresentar os produtos com a embalagem em perfeito estado, nas condições de temperatura exigidas, devem estar em língua portuguesa, separados por lotes e prazos de validade, com seus respectivos quantitativos impressos na Nota Fiscal.
- 19.5.** Não serão aceitos produtos diferentes dos especificados no **Anexo I**, fora dos prazos mínimos estipulados, em mau estado de conservação, de qualidade inferior, com a embalagem danificada ou com os lacres de segurança (para aquele(s) produto(s) que houver) rompidos.



## PREFEITURA MUNICIPAL DE CASTANHAL

PALÁCIO MAXIMINO PORPINO DA SILVA

### SECRETARIA MUNICIPAL DE SUPRIMENTO E LICITAÇÃO

**19.6.** O objeto desta licitação será recebido por servidor designado ou comissão, na forma do art. 15, §8º, da Lei Federal nº 8.666/93, nos prazos e nos termos estabelecidos no referido **Termo de Referência – Anexo I**, sendo atestados, mediante termo circunstanciado, e serão recebidos:

**a) Provisoriamente:** no ato da entrega, para posterior verificação da conformidade do objeto, com as especificações contidas no **Anexo I**, mediante a emissão do Termo de Recebimento Provisório;

**b) Definitivamente:** no prazo máximo de até **05 (cinco) dias úteis**, contados a partir da assinatura do Termo de Recebimento Provisório e após a verificação de sua compatibilidade com as especificações do objeto desta licitação, mediante a emissão de Termo de Recebimento Definitivo assinado pelas partes.

**19.7.** O recebimento definitivo não exclui as responsabilidades civil e penal da **ADJUDICATÁRIA**.

**19.8.** Caberá ao servidor designado rejeitar totalmente ou em parte, quaisquer produtos que não esteja de acordo com as exigências, ou aquele que não seja comprovadamente de boa qualidade, bem como determinar prazo para substituição dos produtos eventualmente fora de especificação.

**19.8.1.** Os produtos entregues em desacordo com o especificado neste instrumento convocatório e na proposta da **ADJUDICATÁRIA** serão rejeitados parcialmente ou totalmente, conforme o caso, obrigando-se a **CONTRATADA** a repará-los ou a substituí-los (por completo) no prazo máximo de **05 (cinco) dias úteis**, sem prejuízo das sanções cabíveis.

**19.9.** Caso, durante o prazo de **GARANTIA**, seja constatado quaisquer defeitos ou divergências nas características dos produtos, o **CONTRATANTE**, comunicará o fato, por escrito, a **CONTRATADA**, sendo de **até 5 (cinco) dias úteis** o prazo para correção dos defeitos e/ou troca dos produtos, contadas a partir da solicitação efetuada, sem qualquer ônus à Administração Pública.

## 20. DO PAGAMENTO

**20.1.** O preço ajustado será total, fixo e definitivo, expresso em moeda corrente do país.

**20.2.** O pagamento será efetuado em até 30 (trinta) dias subsequentes ao fornecimento, mediante a apresentação da Fatura (Nota Fiscal) devidamente atestada e visada pelo setor competente, após conferência das quantidades e da qualidade do mesmo.

**20.3.** O pagamento será creditado em favor da **CONTRATADA**, por meio de ordem bancária junto à agência bancária indicada na declaração fornecida pelo licitante, contados do recebimento definitivo dos produtos e mediante a apresentação dos documentos fiscais legalmente exigíveis e devidamente atestados pelo servidor/Comissão de Recebimento.

**20.4.** Será procedida consulta “On-Line” junto ao **SICAF** antes de cada pagamento a ser efetuado a **CONTRATADA**, para verificação das condições exigidas na contratação, cujos resultados serão impressos e juntados aos autos do processo próprio. Caso fique constatado o vencimento das guias de recolhimento do **FGTS** e da **Previdência Social**, a **CONTRATADA** deverá apresentar, no prazo constado na solicitação feita pela Administração, a sua regularização.

**20.5.** No caso de atraso de pagamento, desde que a **CONTRATADA** não tenha concorrido de alguma forma para tanto, serão devidos pela **CONTRATANTE** encargos moratórios à taxa nominal de 6% a.a. (seis por cento ao ano), capitalizados diariamente em regime de juros simples.

**20.6.** No caso de eventual atraso de pagamento por culpa comprovada da **CONTRATANTE**, o valor devido deverá ser acrescido de multa de atualização monetária financeira, apurados entre a data de vencimento da Nota Fiscal e a do efetivo pagamento, em que os juros de mora serão calculados a taxa



## PREFEITURA MUNICIPAL DE CASTANHAL

PALÁCIO MAXIMINO PORPINO DA SILVA

### SECRETARIA MUNICIPAL DE SUPRIMENTO E LICITAÇÃO

de 0,5% (meio por cento) ao mês, ou 6% (seis por cento) ao ano, mediante aplicação da seguinte fórmula:

$$I = (TX / 100) / 365$$

$$EM = I \times N \times VP$$

Onde:

I = Índice de Atualização Financeira

TX = Percentual da Taxa de Juros de Mora Anual – 6% / Ano

VP = Valor da Parcela em atraso

EM = Encargos Moratórios

N = Número de dias entre a data prevista para o pagamento e a do efetivo pagamento

**20.7.** Caso haja aplicação de multa, o valor será descontado de qualquer fatura ou crédito existente na **SECRETARIA MUNICIPAL DE SUPRIMENTO E LICITAÇÃO**, em favor da **CONTRATADA**. Caso esse valor seja superior ao crédito eventualmente existente, a diferença será cobrada administrativamente ou judicialmente, se necessário.

**20.8.** Caso se faça necessária a reapresentação de qualquer nota fiscal/fatura, por culpa da **CONTRATADA**, o prazo de **30 (trinta) dias** reiniciar-se-á a contar da respectiva reapresentação.

## 21. DA DOTAÇÃO ORÇAMENTÁRIA

**21.1.** Os recursos orçamentários ao adimplemento das obrigações dos órgãos/entidades participantes e caronas deverão ser disponibilizados antes da assinatura do instrumento contratual correspondente.

## 22. DAS SANÇÕES APLICÁVEIS AO LICITANTE

**22.1.** O licitante que causar o retardamento do andamento do certame, não mantiver a proposta, desistir do lance ofertado, fraudar de qualquer forma o procedimento desta licitação, ou o vencedor que, convocado dentro do prazo de validade da proposta, deixar de entregar documentação exigida no Edital, apresentar documentação falsa, não assinar o contrato ou instrumento equivalente, falhar ou frustrar a execução do contrato, comportar-se de modo inidôneo, fizer declaração falsa ou cometer fraude fiscal, ficará sujeito às seguintes penalidades, segundo a extensão da falta cometida, em observância ao direito à prévia defesa:

| Ocorrência   | Penalidades que poderão ser aplicadas   |
|--|---|
| Não assinar a Ata ou Contrato, ou não retirar a Nota de Empenho, quando convocada dentro do prazo de validade de sua proposta. | <b>1.</b> Impedimento de licitar com o Município de Castanhal pelo período de até 2 (dois) anos, e/ou,<br><b>2.</b> Multa de até 10% (dez por cento) sobre o valor registrado na Ata/Contrato, a juízo da Administração.                              |
| Entregar o objeto fora do prazo estabelecido.  | <b>3.</b> Multa de 1% (um por cento) por dia de atraso, aplicada sobre o valor do produto não fornecido, limitada a 20 (vinte) dias. Após o vigésimo dia e a critério da Administração, poderá ser considerada inexecução total ou parcial do objeto. |
| Não efetuar a troca do objeto, quando notificado.  | <b>4.</b> Impedimento de licitar com o Município de Castanhal pelo período de até 1 (um) ano, e/ou,<br><b>5.</b> Multa de até 10% (dez por cento) do valor do contrato/nota de empenho.   |





**PREFEITURA MUNICIPAL DE CASTANHAL**  
**PALÁCIO MAXIMINO PORPINO DA SILVA**  
**SECRETARIA MUNICIPAL DE SUPRIMENTO E LICITAÇÃO**

|   |   |
|---|---|
| Substituir o objeto fora do prazo estabelecido.   | <b>6.</b> Multa de 1% (um por cento) por dia de atraso, aplicada sobre o valor do produto não substituído, limitada a 20 (vinte) dias. Após o vigésimo dia e a critério da Administração, poderá ser considerada inexecução total ou parcial do objeto.     |
| Deixar de entregar documentação exigida neste Edital.   | <b>7.</b> Impedimento de licitar com o Município de Castanhal pelo período de 1 (um) ano, e/ou,<br><b>8.</b> Multa de até 10% (dez por cento) do valor do contrato/nota de empenho/valor total estimado para o item.  |
| Não manter a proposta ou desistir do lance.   | <b>9.</b> Impedimento de licitar com o Município de Castanhal pelo período de 1 (um) ano, e/ou,<br><b>10.</b> Multa de até 10% (dez por cento) sobre o valor de sua proposta ou lance, a juízo da Administração.  |
| Comportar-se de modo inidôneo.  | <b>11.</b> Impedimento de licitar com o Município de Castanhal pelo período de até 2 (dois) anos, e/ou,<br><b>12.</b> Multa de até 10% (dez por cento) sobre o valor estimado da contratação, a juízo da Administração.                                     |
| Fizer declaração falsa.   | <b>13.</b> Impedimento de licitar com o Município de Castanhal pelo período de até 2 (dois) anos, e/ou,<br><b>14.</b> Multa de até 10% (dez por cento) sobre o valor estimado da contratação, a juízo da Administração                                      |
| Apresentar documentação falsa.  | <b>15.</b> Impedimento de licitar com a Administração Pública pelo período de até 5 (cinco) anos, e/ou,<br><b>16.</b> Multa de até 30% (trinta por cento) do valor do contrato/nota de empenho.<br><b>17.</b> Comunicar ao Ministério Público Estadual.     |
| Cometer fraude fiscal.  | <b>18.</b> Impedimento de licitar com a Administração Pública pelo período de até 5 (cinco) anos, e/ou,<br><b>19.</b> Multa de até 30% (trinta por cento) do valor do contrato/nota de empenho.<br><b>20.</b> Comunicar ao Ministério Público Estadual.     |
| Deixar de executar qualquer obrigação pactuada ou prevista em lei e no Edital e seus Anexos do presente pregão eletrônico, em que não se comine outra penalidade. | <b>21.</b> Multa de 0,5% (meio por cento) por dia de atraso, aplicada sobre o valor do instrumento contratual, limitada a 20 (vinte) dias. Após o vigésimo dia e a critério da Administração, poderá ser considerada inexecução total ou parcial do objeto. |
| Inexecução total.   | <b>22.</b> Impedimento de licitar com o Município de Castanhal pelo período de até 2 (dois) anos, e/ou,<br><b>23.</b> Multa de até 20% (vinte por cento) sobre o valor da Ata.  |
| Inexecução parcial do objeto.   | <b>24.</b> Impedimento de licitar com a Prefeitura Municipal de Castanhal pelo período de até 1 (um) ano, e/ou,<br><b>25.</b> Multa de até 10% (dez por cento) sobre o valor correspondente a parte não executada.  |

**22.2.** Na hipótese da multa atingir o percentual de 10% (dez por cento) sobre o valor do fornecimento dos produtos, o **CONTRATANTE** poderá proceder a rescisão unilateral do contrato, hipótese em que a empresa fornecedora dos bens também se sujeitará às sanções administrativas previstas neste Edital.



## PREFEITURA MUNICIPAL DE CASTANHAL

PALÁCIO MAXIMINO PORPINO DA SILVA

### SECRETARIA MUNICIPAL DE SUPRIMENTO E LICITAÇÃO

**22.3.** As multas porventura aplicadas serão descontadas dos pagamentos devidos pela **CONTRATANTE** ou cobradas diretamente da empresa penalizada, amigável ou judicialmente, e poderão ser aplicadas cumulativamente às demais sanções previstas nesta cláusula.

**22.4.** A defesa a que alude o caput deste item deverá ser exercida pelo interessado no respectivo processo no prazo de **05 (cinco) dias úteis** a contar da sua notificação, podendo ocorrer a juntada de documentos e serem arroladas até 03 (três) testemunhas.

**22.5.** Serão considerados injustificados, os atrasos não comunicados tempestivamente e indevidamente fundamentados, e, a aceitação da justificativa ficará a critério da **CONTRATANTE** que deverá examinar a legalidade da conduta da empresa.

**22.6.** Comprovado impedimento ou reconhecida força maior, devidamente justificado e aceito pelo **ÓRGÃO**, conforme procedimento esboçado no subitem anterior, a licitante vencedora ficará isenta das penalidades mencionadas no **subitem 29.1**.

**22.7.** As penalidades serão obrigatoriamente registradas no Sistema de Cadastramento Unificado de Fornecedores – **SICAF**, e no caso de impedimento de licitar e de contratar com a Administração Pública, a licitante será descredenciada por igual período, sem prejuízo das multas previstas neste Edital, seus Anexos, e nas demais cominações legais.

## 23. DA FRAUDE E DA CORRUPÇÃO

**23.1.** A **CONTRATADA** deve observar e fazer observar, por seus fornecedores, o mais alto padrão de ética durante todo o processo de licitação e execução do objeto.

**30.1.1.** Para os propósitos deste caput definem-se as **seguintes práticas**:

**I. “prática corrupta”:** oferecer, dar, receber ou solicitar, direta ou indiretamente, qualquer vantagem com o objetivo de influenciar a ação de servidor público no processo de licitação ou na execução de contrato;

**II. “prática fraudulenta”:** a falsificação ou omissão dos fatos, com o objetivo de influenciar o processo de licitação ou de execução de contrato;

**III. “prática conluída”:** esquematizar ou estabelecer um acordo entre dois ou mais licitantes, com ou sem o conhecimento de representantes ou prepostos do órgão licitador, visando estabelecer preços em níveis artificiais e não-competitivos;

**IV. “prática coercitiva”:** causar danos ou ameaçar causar dano, direta ou indiretamente, às pessoas ou sua propriedade, visando influenciar sua participação em um processo licitatório ou afetar a execução do contrato.

**V. “prática obstrutiva”:**

**(i)** destruir, falsificar, alterar ou ocultar provas em inspeções ou fazer declarações falsas aos representantes da Administração Pública do Brasil ou de países estrangeiros, com o objetivo de impedir materialmente a apuração de alegações de prática prevista acima;

**(ii)** atos cuja intenção seja impedir materialmente o exercício do direito da Administração Pública do Brasil ou de países estrangeiros a promover inspeção.

**23.2.** Considerando os propósitos acima elencados, a **CONTRATADA** concorda e autoriza que a Administração Pública do Brasil possa inspecionar o local de sua execução e todos os documentos, contas e registros a ele relacionados, aplicando-se as disposições da Lei nº 12.846/2013 (Lei Anticorrupção).

## 24. DA ANULAÇÃO, DA REVOGAÇÃO E DA RESCISÃO

**24.1.** A autoridade competente para homologar este certame poderá revogar a licitação em face de razões de Interesse Público, derivadas de fato superveniente devidamente comprovado, pertinente e



## PREFEITURA MUNICIPAL DE CASTANHAL

PALÁCIO MAXIMINO PORPINO DA SILVA

### SECRETARIA MUNICIPAL DE SUPRIMENTO E LICITAÇÃO

suficiente para justificar tal conduta, devendo anulá-la por ilegalidade, de ofício ou por provocação de qualquer pessoa, mediante ato escrito e fundamentado.

**24.2.** A anulação do procedimento licitatório induz a da Ata de Registro de Preços e do Contrato.

**24.3.** Os licitantes não terão direito a indenização em decorrência da anulação do procedimento licitatório, ressalvado o direito do fornecedor de boa-fé de ser ressarcido pelos encargos que tiver suportado no cumprimento da Ata e das condições deste Edital.

**24.4.** No caso de desfazimento de processo licitatório fica assegurado o direito ao contraditório e à ampla defesa.

**24.5.** Constituem motivos para a rescisão do instrumento contratual as estabelecidas no art. 78 da Lei Federal nº 8.666/93.

**24.6.** A rescisão, devidamente motivada nos autos, será antecedida de procedimento administrativo, assegurado o contraditório e a ampla defesa. Assegura-se ao **CONTRATANTE**, no caso de rescisão culposa, sem prejuízo das sanções cabíveis, os direitos estabelecidos no art. 80 da Lei Federal nº 8.666/93.

### 25. DA SUBCONTRATAÇÃO

**25.1.** Não será admitida a **SUBCONTRATAÇÃO** do objeto licitatório.

### 26. ALTERAÇÃO SUBJETIVA

**26.1.** É admissível a  **fusão, cisão ou incorporação** da **CONTRATADA**, desde que sejam observados pela nova pessoa jurídica todos os requisitos de habilitação exigidos na licitação original; sejam mantidas as demais cláusulas e condições do contrato; não haja prejuízo à execução do objeto pactuado e haja a anuência expressa da Administração à continuidade do contrato.

### 27. DO FORO

**27.1.** As questões decorrentes da execução deste Edital, que não possam ser dirimidas administrativamente, serão processadas e julgadas na Justiça Comum, no Foro da cidade de Castanhal/PA, com exclusão de qualquer outro, por mais privilegiado que seja.

### 28. DAS CONSIDERAÇÕES FINAIS

**28.1.** Com vistas a assegurar um maior número de ofertas, é admitida a possibilidade de saneamento de falhas, de complementação de insuficiências ou ainda de correções de caráter notadamente formal no curso do procedimento, desde que o proponente possa satisfazer as exigências dentro do prazo de **24 (vinte e quatro) horas**.

**28.2.** É facultado ao Pregoeiro ou à autoridade superior, em qualquer fase do Pregão, promover diligências destinadas a esclarecer ou completar a instrução do processo, vedada a inclusão posterior de informação ou de documentos que deveriam constar originariamente da proposta ou da documentação.

**28.3.** Este Pregão poderá ter a data de abertura da sessão pública transferida, por conveniência exclusiva da **SECRETARIA MUNICIPAL DE SUPRIMENTO E LICITAÇÃO**.

**28.4.** Os licitantes assumem todos os custos de preparação e apresentação de suas propostas e documentos relativos a esta licitação e a **SECRETARIA MUNICIPAL DE SUPRIMENTO E LICITAÇÃO**



## PREFEITURA MUNICIPAL DE CASTANHAL

PALÁCIO MAXIMINO PORPINO DA SILVA

### SECRETARIA MUNICIPAL DE SUPRIMENTO E LICITAÇÃO

não será, em nenhum caso, responsável por esses custos, independentemente da condução ou do resultado do procedimento licitatório.

**28.5.** Os licitantes serão responsáveis pela fidelidade e legitimidade das informações e dos documentos apresentados em qualquer fase da licitação.

**28.6.** Não havendo expediente ou ocorrendo qualquer fato superveniente que impeça a realização do certame na data marcada, a Sessão Pública será automaticamente transferida para o primeiro dia útil subsequente, no mesmo horário e local anteriormente estabelecido, desde que não haja comunicação do Pregoeiro em contrário.

**28.7.** O desatendimento de exigências formais não essenciais não importará no afastamento do licitante, desde que seja possível a aferição das suas qualificações e a exata compreensão da sua proposta, durante a realização da Sessão Pública de Pregão.

**28.8.** As normas que disciplinam este Pregão serão sempre interpretadas em favor da ampliação da disputa entre os interessados.

**28.9.** Os casos omissos serão resolvidos pelo Pregoeiro, com observância das devidas disposições legislativas.

**28.10.** Na contagem de todos os prazos estabelecidos neste edital excluir-se-á o dia de início e incluir-se-á o do vencimento, e considerar-se-ão os dias consecutivos, exceto quando for explicitamente disposto em contrário.

**28.11.** Só se iniciam e vencem os prazos referidos acima em dia de expediente nesta Secretaria.

**28.11.1.** Se o vencimento cair em dia que não houver expediente ou, se este for encerrado antes do horário normal, nesta Secretaria, serão prorrogados para o primeiro dia útil seguinte.

**28.12.** Este Edital e seus Anexos serão fornecidos gratuitamente pela internet, no site: [www.castanhal.pa.gov.br/portal-da-transparencia/licitacoes-contratos-e-convenios](http://www.castanhal.pa.gov.br/portal-da-transparencia/licitacoes-contratos-e-convenios), [www.gov.br/compras](http://www.gov.br/compras) e e-mail [pregaoeletronico@castanhal.pa.gov.br](mailto:pregaoeletronico@castanhal.pa.gov.br).

**28.13.** A homologação do resultado desta licitação não implicará direito ao empenho.

## 29. ANEXOS

**29.1.** Constituem Anexos do Edital e dele fazem parte integrante, independentemente de transcrição:

Anexo I: Termo de Referência;

Anexo II: Proposta Comercial (Modelo);

Anexo III: Declaração que autoriza a PMC a realizar investigações complementares (Modelo);

Anexo IV: Declaração de fidelidade e veracidade dos documentos apresentados (Modelo);

Anexo V: Autorização de Fornecimento;

Anexo VI: Minuta de Contrato.

Anexo VII - Memorial Descritivo;

Anexo VIII - Planilha Orçamentária;

Anexo IX - Cronograma Físico Financeiro;

Anexo X - Composições do BDI;

Anexo XI - Plantas.



**PREFEITURA MUNICIPAL DE CASTANHAL**  
**PALÁCIO MAXIMINO PORPINO DA SILVA**  
**SECRETARIA MUNICIPAL DE SUPRIMENTO E LICITAÇÃO**

Castanhal, 20 de junho de 2022

**Paula Francinara Silva Sampaio**  
Pregoeira/FME





**PREFEITURA MUNICIPAL DE CASTANHAL**  
**PALÁCIO MAXIMINO PORPINO DA SILVA**  
**SECRETARIA MUNICIPAL DE SUPRIMENTO E LICITAÇÃO**

**ANEXO I**  
**TERMO DE REFERÊNCIA**

**1. DO OBJETO**

1.1. Contratação de empresa especializada em fornecimento e instalação de 01 (um) plataforma de elevação motorizada para pessoas com mobilidade reduzida, do tipo enclausurado, com capacidade para 02 (dois) passageiros a ser montado em edificação já construída, na sede da Secretaria Municipal de Educação do Município de Castanhal.

**2. DA JUSTIFICATIVA DA CONTRATAÇÃO**

2.1. Trata de instalação de elevador em edificação existente, visando o menor impacto construtivo possível, bem como propiciar acessibilidade aos usuários em geral, em especial, aqueles que possuem dificuldades de locomoção e portadores de necessidades especiais conforme disposto na LEI Nº 10.098, de 19 de dezembro de 2000.

**3. ESPECIFICAÇÕES TÉCNICAS MÍNIMAS**

| ITEM | ESPECIFICAÇÃO DOS SERVIÇOS   | UND | QUANTIDADE | VALOR [R\$] |
|------|--|-----|------------|-------------|
| 01   | PLATAFORMA DE ELEVAÇÃO MOTORIZADA PARA PESSOAS COM MOBILIDADE REDUZIDA:<br><br>- Capacidade de carga: 02 (dois) passageiros, 250kg;<br><br>- Velocidade: 0,15 m/s;<br><br>- Percurso: até 4000 mm;<br><br>- Paradas: 02 (térreo e 1º pavimento);<br><br>- Entradas de mesmo lado: 02 (térreo e 1º pavimento);<br><br>- Alimentação elétrica: 220 V / 60Hz;<br><br>- Possuir cabine enclausurada com acabamento em aço inox escovado;<br><br>- Possuir corrimão nas 03 (três) laterais; | UND | 01         | 60.002,44   |



**PREFEITURA MUNICIPAL DE CASTANHAL**  
**PALÁCIO MAXIMINO PORPINO DA SILVA**  
**SECRETARIA MUNICIPAL DE SUPRIMENTO E LICITAÇÃO**

|  |  |  |  |  |
|--|--|--|--|--|
|  | - Atender completamente a NBRs 9386 de 2013. |  |  |  |
|--|--|--|--|--|

3.1. As atividades de que trata esse termo tem como objetivo a adequação da sede da Secretaria municipal de educação de Castanhal as Leis de Acessibilidade.

#### **4. EXECUÇÃO DO SERVIÇO**

##### **4.1. SERVIÇOS PRELIMINARES**

4.1.1. A CONTRATADA deverá realizar todos os levantamentos técnicos necessários no local da instalação dos elevadores.

4.1.2. 20 dias corridos após os levantamentos A CONTRATADA deverá fornecer o projeto executivo das adequações necessárias e instalações a serem realizadas no local de instalação da plataforma. Todos os projetos deverão conter desenhos, memoriais descritivos e lista de materiais. Ressalta-se que deverá ser emitido ART de elaboração de projeto e ART de instalação dos equipamentos.

4.1.3. A CONTRATADA deverá considerar visita técnica para validação da execução dos projetos de adequação

4.1.4. Toda a despesa decorrente da visita técnica será por conta da CONTRATADA.

##### **4.2. DA INSTALAÇÃO DOS EQUIPAMENTOS:**

4.2.1. Após a entrega dos elevadores, a CONTRATADA terá um prazo de 10 (dez) dias para iniciar os serviços de instalação.

4.2.2. A CONTRATADA deverá emitir termo de garantia de pelo menos 1 ano após o recebimento do termo definitivo de entrega do serviço.

4.2.3. Após instalação da Plataforma de Elevação a CONTRATADA deverá realizar Treinamento de operação básica para os servidores indicados pela CONTRATANTE.

4.2.4. Todos os encargos pertinentes à instalação do equipamento, tais como transporte, montagem, manutenção, assistência técnica, laudo do físico, seguro, e quaisquer outros que por ventura ocorrerem, serão por conta da licitante vencedora, não cabendo ao Município qualquer ônus.

4.2.5. Será por conta da CONTRATADA todas as despesas, transporte, hospedagem, encargos sociais, ferramental, equipamentos, EPI'S e EPC'S.

#### **5. DA QUALIFICAÇÃO TÉCNICA**

5.1. Os critérios de qualificação técnica a serem atendidos pelo fornecedor serão:



**PREFEITURA MUNICIPAL DE CASTANHAL**  
**PALÁCIO MAXIMINO PORPINO DA SILVA**  
**SECRETARIA MUNICIPAL DE SUPRIMENTO E LICITAÇÃO**

5.2. Registro ou inscrição da empresa licitante no CREA (Conselho Regional de Engenharia e Agronomia), conforme as áreas de atuação previstas no Termo de Referência, em plena validade;

5.3. Quanto à capacitação técnico-operacional: apresentação de um ou mais atestados de capacidade técnica, fornecido por pessoa jurídica de direito público ou privado ou Apresentação de Certidão de Acervo Técnico – CAT, emitida pelo CREA da região, sem distinção, devidamente identificada, em nome do licitante, relativo à execução de obra ou serviço de engenharia, compatível em características, quantidades e prazos com o objeto da presente licitação, envolvendo as parcelas de maior relevância e valor significativo do objeto da licitação:

5.3.1. Os atestados exigidos no subitem anterior, para serem aceitos, deverão possuir as seguintes características, prazos e quantidades:

5.3.2. Referirem-se a contratos integralmente executados e concluídos, incluindo suas prorrogações, ou decorrido no mínimo um ano do início de sua execução, exceto se houver sido firmado para ser executado em prazo inferior;

5.3.3. Não serem expedidos em nome de si mesma, mas por terceiro desinteressado no resultado do certame;

5.3.4. Referir-se a serviços prestados no âmbito de sua atividade econômica principal ou secundária especificadas no contrato social vigente.

5.3.5. Não serão rejeitados atestados devido à sua antiguidade.

5.3.6. Para efeito de qualificação técnico-operacional, a Administração poderá exigir do licitante declaração de que o licitante possui ou instalará escritório em Castanhal/PA, a ser comprovado no prazo máximo de 30 (trinta) dias contado a partir da vigência do contrato.

5.4. Comprovação da capacitação técnico-profissional: mediante apresentação de Certidão de Acervo Técnico – CAT, expedida pelo CREA da região pertinente, nos termos da legislação aplicável, em nome do(s) responsável(is) técnico(s) e/ou membros da equipe técnica que participarão do serviço, que demonstre a Anotação de Responsabilidade Técnica - ART, relativo à execução dos serviços que compõem as parcelas de maior relevância técnica e valor significativo da contratação, a saber:

5.4.1. Os responsáveis técnicos e/ou membros da equipe técnica acima elencados deverão pertencer ao quadro permanente da licitante, na data prevista para entrega da proposta, entendendo-se como tal, para fins deste Edital, o sócio que comprove seu vínculo por intermédio de contrato social/estatuto social; o administrador ou o diretor; o empregado devidamente registrado em Carteira de Trabalho e Previdência Social; e o prestador de serviços com contrato escrito firmado com o licitante, ou com declaração de compromisso de vinculação contratual futura, caso o licitante se sagre vencedor do certame.

5.4.2. No decorrer da execução do serviço, os profissionais de que trata este subitem poderão ser substituídos, nos termos do artigo 30, §10, da Lei nº 8.666, de 1993, por profissionais de experiência equivalente ou superior, desde que a substituição seja aprovada pela Administração.

5.5. Com base no artigo 43, § 3º, da Lei nº 8.666/93, o INSS se reserva o direito de consultar o CNIS (Cadastro Nacional de Informações Sociais), para comprovar o vínculo empregatício de qualquer responsável técnico detentor de atestados com o licitante, apresentados para fins de qualificação técnica.



**PREFEITURA MUNICIPAL DE CASTANHAL**  
**PALÁCIO MAXIMINO PORPINO DA SILVA**  
**SECRETARIA MUNICIPAL DE SUPRIMENTO E LICITAÇÃO**

5.6. As licitantes, quando solicitadas, deverão disponibilizar todas as informações necessárias à comprovação da legitimidade dos atestados solicitados, apresentando, dentre outros documentos, cópia do contrato que deu suporte à contratação e das correspondentes Certidões de Acervo Técnico (CAT), endereço atual da contratante e local em que foram executadas as obras e serviços de engenharia.

**6. OBRIGAÇÕES DA CONTRATANTE**

6.1. Constituem obrigações da CONTRATANTE:

6.1.1. Designar servidores para acompanhar e fiscalizar a execução da prestação dos serviços podendo inclusive proceder a vistorias nos equipamentos instalados à Contratada a qualquer hora e dia, independentemente de aviso;

6.1.2. Em sendo constatada qualquer irregularidade, a Contratada será notificada por escrito, para que sejam adotadas de imediato as medidas corretivas necessárias, sob pena de rescisão do contrato pela Contratante;

6.1.3. Exigir o cumprimento de todos os compromissos assumidos pela Contratada, de acordo com os termos de sua proposta, neste Termo e no contrato a ser firmado.

6.1.4. Garantir o fiel cumprimento do contrato, obrigando-se a proporcionar todas as facilidades para que a Contratada possa cumprir suas obrigações dentro das normas e condições afins.

6.1.5. Efetuar os pagamentos devidos à Contratada em conformidade com o contrato firmado.

6.1.6. Rejeitar, no todo ou em parte, os serviços executados em desacordo com as obrigações assumidas pela Contratada.

6.1.7. Disponibilizar as condições necessárias para que a Contratada execute os serviços objeto deste Termo, incluindo-se nesta a permissão de trânsito dos funcionários da empresa no interior das dependências da Secretaria de Educação.

6.1.8. Permitir o livre acesso dos funcionários da Contratada, quando em serviço e devidamente identificados, às dependências da unidade.

6.1.9. Exercer a fiscalização dos serviços por técnicos especialmente designados;

6.1.10. Indicar, formalmente, o gestor e/ou o fiscal para acompanhamento da execução contratual;

6.1.11. Expedir Autorização de Serviços;

6.1.12. Encaminhar a liberação de pagamento das faturas da prestação de serviços aprovadas;

6.1.13. Notificar a CONTRATADA de todas as falhas, erros, imperfeições ou irregularidades que encontrar na prestação dos serviços, dando-lhe, inclusive, prazo para sua correção;

**7. OBRIGAÇÕES DA CONTRATADA**

7.1. Constituem obrigações da CONTRATADA:

7.1.1. A CONTRATADA deverá instalar o equipamento no prazo máximo de 120 (cento e vinte) dias corridos, a contar da emissão da Ordem de Serviço.



## **PREFEITURA MUNICIPAL DE CASTANHAL**

**PALÁCIO MAXIMINO PORPINO DA SILVA**

### **SECRETARIA MUNICIPAL DE SUPRIMENTO E LICITAÇÃO**

7.1.2. A CONTRATADA deverá de instalar os equipamentos acordo com as especificações normativas brasileiras e em concordância com as descrições contidas neste Termo de Referência e no contrato que vier a ser firmado.

7.1.3. A CONTRATADA deverá entregar toda documentação necessária ou solicitada pela CONTRATANTE desde que seja correlata a seus serviços de instalação.

7.1.4. Todos os encargos pertinentes à instalação do equipamento, tais como transporte, montagem, manutenção, assistência técnica, laudo do físico, seguro, e quaisquer outros que por ventura ocorrerem, serão de responsabilidade da Contratada, já devendo estar previstos no preço contratado, não cabendo ao CONTRATANTE qualquer ônus.

7.1.5. A forma de execução do objeto deverá ser em conformidade com o determinado pela NBR 9386:2013, por este Termo de Referência e no contrato a ser firmado.

7.1.6. Correrá por conta da Contratada os encargos, material utilizado na prestação dos serviços, bem como a capacitação dos servidores locais e técnicos, que serão servidores do Contratante e indicados por ele através da Secretaria Municipal de educação para utilização e/ou manutenção do objeto deste contrato.

7.1.7. Disponibilizar equipe de profissionais técnicos habilitados, capacitados, orientados e treinados para sob a sua inteira responsabilidade e supervisão direta, executar os serviços em condições de segurança com qualidade.

7.1.8. Manter durante a execução dos serviços, o pessoal devidamente uniformizado e em boas condições de higiene e segurança, identificando-os com crachás, inclusive estar equipado com os equipamentos de proteção individual.

7.1.9. A obra deverá ser executada conforme projeto e respeitando as Normas Técnicas Brasileiras da ABNT.

7.1.10. Escolher os materiais técnicos de boa qualidade e em conformidade com os preços praticados no mercado.

7.1.11. Sinalizar ou isolar convenientemente o local ou a área de trabalho, objetivando dar segurança aos seus funcionários, aos servidores da CONTRATADA, bem como adotar todas as medidas preventivas de acidentes recomendadas pela legislação vigente.

7.1.12. Deverão ser previstas todas as despesas com transportes horizontais e verticais ou quaisquer outros que sejam necessárias para a execução dos serviços.

7.1.13. Contribuições sociais de responsabilidade civil dos empregados.

7.1.14. Assumir total responsabilidade pelos serviços contratados, atendendo plenamente as descrições e condições estabelecidas neste Termo de Referência, em sua proposta comercial e o contrato a ser firmado com o Contratante.

7.1.15. Fornecer, sempre que solicitado pela Contratante, os esclarecimentos e as informações pertinentes.

7.1.16. Abster de subcontratar, total ou parcialmente, o objeto da licitação decorrente deste Termo de Referência.

## **8. DISPOSIÇÕES GERAIS**



**PREFEITURA MUNICIPAL DE CASTANHAL**  
**PALÁCIO MAXIMINO PORPINO DA SILVA**  
**SECRETARIA MUNICIPAL DE SUPRIMENTO E LICITAÇÃO**

8.1. Todos os materiais e equipamentos a serem utilizados na prestação dos serviços, deverão ser fornecidos e distribuídos em quantidades necessárias e suficientes para a execução dos serviços.

**9. SANÇÕES ADMINISTRATIVAS**

9.1. O licitante que causar o retardamento do andamento do certame, não mantiver a proposta, desistir do lance ofertado, fraudar de qualquer forma o procedimento desta Licitação; ou o vencedor que, convocado dentro do prazo de validade da proposta, deixar de entregar documentação exigida no Edital, apresentar documentação falsa, não assinar o contrato ou instrumento equivalente, falhar ou frustrar a execução do contrato, comportar-se de modo inidôneo, fizer declaração falsa ou cometer fraude fiscal, ficará sujeito a aplicação de ADVERTÊNCIA além das seguintes penalidades, segundo a extensão da falta cometida, com observância do direito à prévia defesa:

| OCORRÊNCIA   | PENALIDADES QUE PODERÃO SER APLICADAS   |
|--|---|
| Não retirar a nota de empenho, quando convocada dentro do prazo de validade de sua proposta. | Impedimento de licitar com a PREFEITURA MUNICIPAL DE CASTANHAL pelo período de 1 (um) ano.<br>Multa de 5% (cinco por cento) do valor do contrato.   |
| Entregar os serviços fora do prazo estabelecido.   | 3. Multa de 0,5 % (meio por cento) por dia de atraso, aplicada sobre o valor do material não fornecido, limitada a 20 (vinte) dias. Após o vigésimo dia e a critério da Administração, poderá ser considerada inexecução total ou parcial do objeto.  |
| Não efetuar a troca do objeto pertencente à prestação dos serviços, quando notificado.       | 4. Impedimento de licitar com a PMC pelo período de 1 (um) ano.<br>5. Multa de 05% (cinco por cento) do valor do contrato/nota de empenho.  |
| Substituir o objeto pertencente da prestação dos serviços fora do prazo estabelecido.        | 6. Multa de 0,5% (meio por cento) por dia de atraso, aplicada sobre o valor do material não substituído, limitada a 20 (vinte) dias. Após o vigésimo dia e a critério da Administração, poderá ser considerada inexecução total ou parcial do objeto. |
| Deixar de entregar documentação exigida neste Edital.  | Impedimento de licitar com a PMC pelo período de 1 (ano) ano.<br>Multa de 5% (cinco por cento) do valor do contrato/nota de empenho/valor total estimado para o item ou lote.   |
| Não mantiver a proposta ou desistir do lance.  | 9. Impedimento de licitar com a PMC pelo período de 1 (um) ano.<br>10. Multa de 5% (cinco por cento) do valor do contrato/nota de empenho.  |
| Comportar-se de modo inidôneo.   | 11. Impedimento de licitar com a PMC pelo período de 2 (dois) anos.<br>12. Multa de 10% (dez por cento) do valor do contrato/nota de empenho.   |
| Fizer declaração falsa.  | 13. Impedimento de licitar com o Município de Castanhal pelo período de 2 (dois) anos.  |





**PREFEITURA MUNICIPAL DE CASTANHAL**  
**PALÁCIO MAXIMINO PORPINO DA SILVA**  
**SECRETARIA MUNICIPAL DE SUPRIMENTO E LICITAÇÃO**

|   |  |
|---|--|
|   | 14. Multa de 10% (dez por cento) do valor do contrato/nota de empenho.   |
| Apresentar documentação falsa.  | Impedimento de licitar com a Administração Pública pelo período de 5 (cinco) anos.<br>Multa de 30% (trinta por cento) do valor do contrato/nota de empenho.<br>Comunicar ao Ministério Público.  |
| Cometer fraude fiscal.  | 18. Impedimento de licitar com a Administração Pública pelo período de 5 (cinco) anos.<br><br>19. Multa de 30 % T (trinta Por Cento) do valor do contrato/nota de empenho.<br><br>20. Comunicar ao ministério público                                  |
| Deixar de executar qualquer obrigação pactuada ou prevista em lei e no edital, em que não se comine outra penalidade. | 21. Multa de 0,5% (meio por cento) por dia de atraso, aplicada sobre o valor do contrato/nota de empenho, limitada a 20 (vinte) dias. Após o vigésimo dia e a critério da Administração, poderá ser considerada inexecução total ou parcial do objeto. |
| Inexecução total.   | 22. Impedimento de licitar com o Município de Castanhal pelo período de 2 (dois) anos.<br>23. Multa de 20% (vinte por cento) sobre o valor do contrato/nota de empenho.  |
| Inexecução parcial do objeto.   | Impedimento de licitar com a Município de Castanhal pelo período de 1 (ano) ano.<br>Multa de 10% (dez por cento) sobre o valor correspondente a parte não executada.   |

9.2. Na hipótese de a multa atingir o percentual de 10% (dez por cento) sobre o valor do fornecimento, a CONTRATANTE poderá proceder a rescisão unilateral do contrato, hipótese em que a empresa fornecedora também se sujeitará às sanções administrativas previstas neste Edital;

9.3. As multas porventura aplicadas serão descontadas dos pagamentos devidos pela CONTRATANTE ou cobradas diretamente da empresa penalizada, amigável ou judicialmente, e poderão ser aplicadas cumulativamente às demais sanções previstas nesta cláusula;

9.4. A defesa a que alude o caput deste item deverá ser exercida pelo interessado no respectivo processo no prazo de 5 (cinco) dias úteis a contar da sua notificação, podendo ocorrer a juntada de documentos e serem arroladas até 03 (três) testemunhas;



**PREFEITURA MUNICIPAL DE CASTANHAL**  
**PALÁCIO MAXIMINO PORPINO DA SILVA**  
**SECRETARIA MUNICIPAL DE SUPRIMENTO E LICITAÇÃO**

- 9.5. Serão considerados injustificados os atrasos não comunicados tempestivamente e indevidamente fundamentados, e a aceitação da justificativa ficarão a critério da CONTRATANTE que deverá examinar a legalidade da conduta da empresa;
- 9.6. Comprovado impedimento ou reconhecida força maior, devidamente justificado e aceito pela CONTRATANTE, conforme procedimento esboçado no subitem anterior, a licitante vencedora ficará isenta das penalidades mencionadas nos subitens anteriores;
- 9.7. As penalidades serão obrigatoriamente registradas no Sistema de Cadastramento Unificado de Fornecedores – SICAF, e no caso de impedimento de licitar e de contratar com a Administração Pública, a licitante será descredenciada por igual período, sem prejuízo das multas previstas neste Edital, seus anexos, e nas demais cominações legais.
- 9.8. Os parâmetros das penalidades apresentadas na tabela são considerados como limites, cuja valoração dependerá da avaliação desta administração, de acordo com o caso concreto.

Castanhal, 12 de maio de 2022

---

Marcos Paulo M. Furtado  
Eng. Mecânico – CREA: 29280D-PA



**PREFEITURA MUNICIPAL DE CASTANHAL**  
**PALÁCIO MAXIMINO PORPINO DA SILVA**  
**SECRETARIA MUNICIPAL DE SUPRIMENTO E LICITAÇÃO**

**ANEXO II**

**PROPOSTA COMERCIAL**  
**(MODELO)**

Ao Fundo Municipal de Educação – FME

Processo Nº \_\_\_\_\_ - Edital nº \_\_\_\_\_ / \_\_\_\_\_.

Apresentamos a V.Sª, nossa proposta de preços para o fornecimento dos seguintes itens, nos termos do Edital e Anexos, conforme abaixo relacionado:

O prazo de validade desta proposta é de \_\_\_\_\_ (por extenso) dias, a contar da apresentação da proposta no sistema **Compras.gov.br**.

O prazo para entrega do objeto será de \_\_\_\_\_ (por extenso) dias corridos, contados a partir do recebimento da Nota de Empenho.

Nos comprometemos a fornecer o(s) material (ais), objeto deste edital, nas condições e exigências estabelecidas no termo de referência (Anexo I do Edital).

Nos preços propostos estão incluídas todas as despesas que influenciam nos custos, tais como: impostos, seguros, fretes, transporte, tributos, taxas, contribuições fiscais e quaisquer outros que incidam ou venham a incidir direta ou indiretamente sobre o valor proposto.

Estamos cientes da responsabilidade administrativa, civil e penal, bem como informamos ter tomado conhecimento de todas as informações e condições necessárias à correta cotação do objeto licitado.

Esta licitante declara que os termos do edital são de seu total conhecimento, e que concorda plenamente com eles.

| ITEM | ESPECIFICAÇÕES (MODELO/MARCA) | UND | QUANT | Valor Unitário | Valor Total |
|------|-------------------------------|-----|-------|----------------|-------------|
| 01   |                               |     |       |                |             |
|      |                               |     |       |                |             |

Caso nos seja adjudicado o objeto da licitação, comprometemos a assinar o contrato no prazo determinado pelo Instrumento Convocatório, e para esse fim fornecemos os seguintes dados:

Razão Social: \_\_\_\_\_ CNPJ/MF: \_\_\_\_\_

Endereço: \_\_\_\_\_ CEP: \_\_\_\_\_

Tel./Fax: \_\_\_\_\_ Endereço Eletrônico (e-mail): \_\_\_\_\_

Cidade: \_\_\_\_\_ UF: \_\_\_\_\_

Banco: \_\_\_\_\_ Agência: \_\_\_\_\_ c/c: \_\_\_\_\_

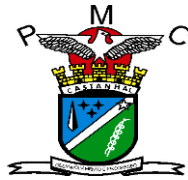

**PREFEITURA MUNICIPAL DE CASTANHAL**  
**PALÁCIO MAXIMINO PORPINO DA SILVA**  
**SECRETARIA MUNICIPAL DE SUPRIMENTO E LICITAÇÃO**

Dados do Representante Legal da Empresa:

Nome: \_\_\_\_\_

Endereço: \_\_\_\_\_

CEP: \_\_\_\_\_ Cidade: \_\_\_\_\_ UF: \_\_\_\_\_

CPF/MF: \_\_\_\_\_ Cargo/Função: \_\_\_\_\_

RG nº: \_\_\_\_\_ Expedido por: \_\_\_\_\_

Naturalidade: \_\_\_\_\_ Nacionalidade: \_\_\_\_\_

**OBS: A empresa poderá utilizar o anexo II como modelo para a proposta de preços, devendo apresentar a especificação do (s) item (ens) detalhadamente.**

Local e data

\_\_\_\_\_  
Assinatura e carimbo (representante legal da empresa)



**PREFEITURA MUNICIPAL DE CASTANHAL**  
**PALÁCIO MAXIMINO PORPINO DA SILVA**  
**SECRETARIA MUNICIPAL DE SUPRIMENTO E LICITAÇÃO**

**ANEXO III**

**(MODELO)**

**D E C L A R A Ç Ã O**

(nome da empresa)\_\_\_\_\_, CNPJ. nº\_\_\_\_\_,(endereço completo),\_\_\_\_\_, autoriza, por este instrumento a Prefeitura Municipal de Castanhal/PMC a realizar todas as investigações complementares que julgar necessárias a habilitação no processo licitatório Pregão Eletrônico SRP nº xx/20xx.

Castanhal, de \_\_\_\_\_ de 2022

Nome e número da identidade do declarante

**Assinatura do representante legal**



**PREFEITURA MUNICIPAL DE CASTANHAL**  
**PALÁCIO MAXIMINO PORPINO DA SILVA**  
**SECRETARIA MUNICIPAL DE SUPRIMENTO E LICITAÇÃO**

**ANEXO IV**

**(MODELO)**

**D E C L A R A Ç Ã O**

Declaramos para os devidos fins de direito, que aceitamos todas as condições do Edital Pregão Eletrônico SRP nº xx/2021, sendo verídicas e fiéis todas as informações e documentos apresentados.

Castanhal, de de 2022

\_\_\_\_\_  
Assinatura do representante legal

Nome e número da identidade do declarante





**PREFEITURA MUNICIPAL DE CASTANHAL**  
**PALÁCIO MAXIMINO PORPINO DA SILVA**  
**SECRETARIA MUNICIPAL DE SUPRIMENTO E LICITAÇÃO**

**ANEXO V**

**Autorização de Fornecimento**

Castanhal, xx de xxxxx de xxxx

Referência ao PE SRPN<sup>o</sup>. xxx/xxxx

Processo: xxxx/xxxx

Assunto: Aquisição de xxxxx

À Empresa: xxxxxxxxxxxxxxxx

Prezado(a) Senhor(a),

Em decorrência do processo licitatório nº. xxx/xxxx, modalidade **Pregão Eletrônico**, para **aquisição do tipo Menor Preço**, no qual essa empresa foi vencedora, remetemos, em anexo, a(s) **Nota(s) de Empenho nº. XXXXXXX**, e, na forma do art. 62, da Lei n. 8.666/93, que faculta a substituição do Contrato por outro instrumento hábil, estamos encaminhando o presente documento, relativo à aquisição em epígrafe.

Consoante Edital Convocatório, e detalhado na proposta de V.Sa., **a entrega do(s) materiais(s) deverá ser efetuada no prazo máximo de até xx (xxxxxx) dias corridos a partir da data do recebimento desta Autorização.**

Cumpre-nos informar que antes da efetivação do pagamento e, na forma prevista na legislação e no Edital convocatório, o aludido pagamento só será efetuado mediante atestado comprobatório da entrega do(s) material(s), bem como consulta da situação cadastral dessa empresa, ficando o referido pagamento suspenso, no caso de haver alguma pendência fiscal.

Para controle de V.Sa., informamos, ainda que, pela legislação vigente, **caso ocorra atraso na entrega de qualquer dos itens de fornecimento, a licitante vencedora estará sujeita, independentemente de notificação judicial ou extrajudicial, ao pagamento de multa de mora de 0,3% (três décimos por cento) ao dia**, por atraso injustificado na execução do conteúdo da Autorização de Fornecimento, calculada sobre o valor do material não fornecido, até o limite de 20 (vinte) dias, a ser recolhida no prazo de 15 (quinze) dias corridos contados da comunicação oficial. As demais penalidades seguem as regras constantes do instrumento convocatório.

Informamos, ainda, a V.Sa., que a inobservância aos prazos e obrigações estipulados no Edital do **Pregão Eletrônico SRP xx/20xx** implicará as sanções previstas no art. 81 da Lei n. 8.666/93 e Art. 49 do Decreto nº. 10.024/19. Finalmente, informamos que a contratação deverá ser cumprida em estrita observância à Lei n. 8.666/93 e suas alterações, devendo V.Sa. apor o "**De acordo**", na cópia deste expediente, o qual deverá ser devolvido a esta Prefeitura, na Secretaria Municipal de Suprimento e Licitação, por meio de fax nº **(0xx91) 37212109/4205** ou pelo endereço eletrônico [pregaoeletronico@castanhal.pa.gov.br](mailto:pregaoeletronico@castanhal.pa.gov.br), para ulteriores providências.



**PREFEITURA MUNICIPAL DE CASTANHAL**  
**PALÁCIO MAXIMINO PORPINO DA SILVA**  
**SECRETARIA MUNICIPAL DE SUPRIMENTO E LICITAÇÃO**

Atenciosamente,

XXXXXXXXXXXXXXXXXXXXX

Secretário Municipal xxxxxxxxxxxx

De acordo

Em xx/xx/xxxx

---

Representante legal da Empresa



**PREFEITURA MUNICIPAL DE CASTANHAL**  
PALÁCIO MAXIMINO PORPINO DA SILVA  
**SECRETARIA MUNICIPAL DE SUPRIMENTO E LICITAÇÃO**

**ANEXO VI**

**MINUTA DO CONTRATO**

**CONTRATO Nº xxx/xxxx**

**CONTRATO DE xxxxxxxxxxxxxxxx CELEBRADO  
ENTRE A FUNDO MUNICIPAL DE EDUCAÇÃO E A  
EMPRESA xxxxxxxxxxxxxxxx.**

Pelo presente instrumento particular, e na melhor forma de direito, de um lado, o **FUNDO MUNICIPAL DE EDUCAÇÃO**, com sede na Av. Av. Altamira, nº 200, Bairro: Nova Olinda, no Município de Castanhal – Pará, inscrita no CNPJ/MF sob nº 29.505.936/0001-56, representada neste ato por meio do seu representante legal, Secretária Municipal Sra. **CLAUDA ALAINE GOMES SEABRA**, brasileira, professora, portadora da carteira de identidade nº xxxxxx, inscrito no cadastro de pessoas físicas – CPF sob o nº. xxxxxxxxxxxx, residente e domiciliado nesta Cidade de Castanhal, a seguir denominado **CONTRATANTE** e do outro lado como CONTRATADA a empresa **xxxxxxxxxxxxxxxxxxxxx**, estabelecida à xxxxxxxxxxxxxxxx (Logradouro), xxxxxxxxxxxx (Bairro), xxxxxxxxxxxx (Cidade - Estado), CEP xxxxxxxxxxxx, CNPJ-MF nº xxxxxxxxxxxxxxxx doravante denominado CONTRATADA, tem entre si, justos e contratados, e mediante as cláusulas e condições seguintes:

**CLÁUSULA PRIMEIRA – DA LEGISLAÇÃO APLICÁVEL**

1.1 – O presente Contrato será regido pelo disposto na Lei nº 8.666/93, Lei nº 10.520/02, Decretos Federais nº 10.024/19 e nº 7.892/13, e demais legislações aplicáveis ao assunto.

**CLÁUSULA SEGUNDA – DA VINCULAÇÃO AO EDITAL**

2.1 – O presente Contrato vincula-se às regras dispostas no Edital de Licitação nº xxx/xxx (Pregão Eletrônico) e aos termos da proposta vencedora.

**CLÁUSULA TERCEIRA – DA APROVAÇÃO DA MINUTA**

3.1 – A minuta deste Contrato foi aprovada pela Assessoria Jurídica da PMC, conforme Parecer nº xxx/xxxx, nos termos do Parágrafo Único do art. 38, da Lei nº 8.666/93.

**CLÁUSULA QUARTA – DO OBJETO**

4.1 – O presente contrato tem como objeto a futura e eventual **“AQUISIÇÃO DE xxxxxxxx”** para atender as necessidades da xxxxxxxxxxxxxxxx deste Município de Castanhal/Pará, nas quantidades, especificações e condições estabelecidas no Termo de Referência, consoante com o quadro que segue:

| ITEM | ESPECIFICAÇÃO / MARCA / MODELO / GARANTIA | Unid. | Quant. | Valor Unitário | Valor Total |
|------|---|-------|--------|----------------|-------------|
| 01   |   |       |        |                |             |
| 02   |   |       |        |                |             |



**PREFEITURA MUNICIPAL DE CASTANHAL**  
**PALÁCIO MAXIMINO PORPINO DA SILVA**  
**SECRETARIA MUNICIPAL DE SUPRIMENTO E LICITAÇÃO**

| <b>VALOR TOTAL (R\$)</b>  |  |
|---------------------------|--|
| <b>VALOR POR EXTENSO:</b> |  |

**CLÁUSULA QUINTA – DA EXECUÇÃO DOS OBJETOS LICITADOS**

**5.1 - Os objetos serão entregues conforme abaixo:**

- a) **Local da Entrega dos Itens:** os materiais deverão ser entregues no Almojarifado da SEMED;
- b) **Prazo para entrega:** será de até xx (xxxxxx) dias corridos, a contar do recebimento da Nota de Empenho, podendo ser prorrogado uma única vez, por igual período, desde que ocorra motivo justificado e aceito pela PMC;
- c) A licitante vencedora deverá comunicar a data e o horário previsto para a entrega ao órgão, no horário de expediente, com **48 (quarente e oito) horas** de antecedência.
- d) Em caso de problemas de fabricação ou defeitos apresentados em função do transporte dos materiais a serem entregues, os mesmos deverão ser substituídos, com a mesma qualidade e quantidade, no prazo de 10 (dez) dias corridos.

**5.2 -** A aceitação do objeto está condicionada ao atendimento das especificações mínimas constantes no Termo de Referência.

**5.3 -** Os itens adquiridos deverão ser novos e de primeiro uso e que estejam na linha de produção atual do fabricante e, em perfeitas condições de uso, sendo entregues, sem ônus de frete para a SEMED, nos termos da legislação vigente;

**5.4 -** Não serão aceitos objetos diferentes dos especificados, fora dos prazos mínimos estipulados, em mau estado de conservação, de qualidade inferior ou com os lacres de segurança (para aqueles que houver) rompidos;

**CLÁUSULA SEXTA – DO VALOR DO CONTRATO**

**6.1 –** O valor total do presente contrato é de **R\$xxxxxx,xx** (xxxxxxxxxx), conforme disposto na Proposta da Contratada, pelo fornecimento do (s) produto (s), de acordo com o objeto.

**CLÁUSULA SÉTIMA – DO PAGAMENTO**

**7.1 –** O pagamento será efetuado em até 30 (trinta) dias subsequentes ao fornecimento, mediante a apresentação da Fatura (Nota Fiscal) devidamente atestada e visada pelo setor competente, após conferência das quantidades e qualidades do mesmo.

**7.1.1 –** O pagamento será creditado em favor da **CONTRATADA**, por meio de ordem bancária junto à agência bancária indicada na declaração fornecida pelo licitante, contados do recebimento definitivo dos objetos e mediante a apresentação dos documentos fiscais legalmente exigíveis e devidamente atestados pelo servidor/Comissão de Recebimento.

**7.1.2 –** Será procedida consulta “On-Line” junto ao **SICAF e a Certidão Negativa de Débitos Trabalhistas - CNDT** antes de cada pagamento a ser efetuado a **CONTRATADA**, para verificação das condições exigidas na contratação, cujos resultados serão impressos e juntados aos autos do processo próprio. Caso fique constatado o vencimento das guias de recolhimento do FGTS e da Previdência Social, a **CONTRATADA** deverá apresentar, no prazo constante da solicitação feita pela Administração, a sua regularização.



## PREFEITURA MUNICIPAL DE CASTANHAL

PALÁCIO MAXIMINO PORPINO DA SILVA

### SECRETARIA MUNICIPAL DE SUPRIMENTO E LICITAÇÃO

**7.2** - No caso de atraso de pagamento, desde que a **CONTRATADA** não tenha concorrido de alguma forma para tanto, serão devidos pela **CONTRATANTE** encargos moratórios à taxa nominal de 6% a.a. (seis por cento ao ano), capitalizados diariamente em regime de juros simples.

**7.3** – No caso de eventual atraso de pagamento por culpa comprovada da **CONTRATANTE**, o valor devido deverá ser acrescido de multa de atualização monetária financeira, apurados entre a data de vencimento da Nota Fiscal e a do efetivo pagamento, em que os juros de mora serão calculados a taxa de 0,5% (meio por cento) ao mês, ou 6% (seis por cento) ao ano, mediante aplicação da seguinte fórmula:

$$I = (TX / 100) / 365$$

$$EM = I \times N \times VP$$

**Onde:**

I = Índice de Atualização Financeira

TX = Percentual da Taxa de Juros de Mora Anual – 6% / Ano

VP = Valor da Parcela em atraso

EM = Encargos Moratórios

N = Número de dias entre a data prevista para o pagamento e a do efetivo pagamento

**7.4** - Caso haja aplicação de multa, o valor será descontado de qualquer fatura ou crédito existente em favor do CONTRATADO. Caso esse valor seja superior ao crédito eventualmente existente, a diferença será cobrada administrativamente ou judicialmente, se necessário.

**7.5** - Caso se faça necessária à reapresentação de qualquer nota fiscal/fatura, por culpa da CONTRATADA, o prazo de 30 (trinta) dias reiniciar-se-á a contar da respectiva reapresentação.

#### CLÁUSULA OITAVA - DA GARANTIA DE QUALIDADE

**8.1** - A CONTRATADA responderá pela qualidade dos materiais oferecidos, que deverá obedecer rigorosamente às regras contidas no Edital e anexos deste PREGÃO ELETRÔNICO;

**8.2** - Os produtos em desacordo com as disposições do presente contrato serão corrigidos pela CONTRATADA, cabendo a esta providenciar as substituições de acordo com as especificações contidas no **Pregão Eletrônico SRP Nº. \_\_\_/\_\_\_/EME**, e seus anexos, sendo de sua inteira responsabilidade, todas as despesas de devolução e reposição, inclusive quanto ao novo prazo de entrega.

#### CLÁUSULA NONA – DOS ACRÉSCIMOS E SUPRESSÕES

**9.1** - Eventuais alterações contratuais reger-se-ão pela disciplina do artigo 65 da Lei nº 8.666, de 1993.

**9.1.1** - A CONTRATADA ficará obrigada a aceitar, nas mesmas condições contratuais, os acréscimos ou supressões que se fizerem necessários, até o limite de 25% (vinte e cinco por cento) do valor inicial atualizado da contratação, nos termos do art. 65, § 1º da Lei nº 8.666/93, salvo exceção prevista no § 2º do referido artigo.

**9.2** - A CONTRATANTE poderá solicitar modificações, acréscimos ou reduções na prestação do objeto deste contrato, desde que, após consulta à CONTRATADA, as mesmas sejam consideradas viáveis;

**9.3** - Se tais modificações ou alterações repercutirem no preço pactuado na Cláusula Sétima ou no prazo da execução do adimplemento contratual serão acordados ajustes apropriados, que deverão ser



**PREFEITURA MUNICIPAL DE CASTANHAL**

PALÁCIO MAXIMINO PORPINO DA SILVA

**SECRETARIA MUNICIPAL DE SUPRIMENTO E LICITAÇÃO**

formalizados, através do Termo Aditivo, obedecendo ao prazo de convocação estipulado pela Administração, consoante o Art. 64, da Lei Federal nº. 8.666/93.

**CLÁUSULA DÉCIMA – DA CESSÃO DO CONTRATO**

**10.1** - A CONTRATADA não poderá subcontratar, ceder ou transferir, total ou parcialmente, o presente contrato.

**CLÁUSULA DÉCIMA PRIMEIRA – DAS SANÇÕES ADMINISTRATIVAS**

**11.1** - A **CONTRATADA** que, apresentar documentação falsa, não assinar o contrato ou instrumento equivalente, falhar ou frustrar a execução do contrato, comportar-se de modo inidôneo, fizer declaração falsa ou cometer fraude fiscal, ficará sujeito às seguintes penalidades, segundo a extensão da falta cometida, em observância ao direito à prévia defesa:

| <b>Ocorrência</b>  | <b>Penalidades que poderão ser aplicadas</b>  |
|--|---|
| Não assinar o Contrato, quando convocada dentro do prazo de validade de sua proposta.  | <b>1.</b> Impedimento de licitar com a PMC pelo período de até 2 (dois) anos.<br><b>2.</b> Multa de até 10% (dez por cento) sobre o valor registrado no Contrato, a juízo da Administração.   |
| Entregar os bens/materiais fora do prazo estabelecido  | <b>3.</b> Multa de 1% (um por cento) por dia de atraso, aplicada sobre o valor dos bens não entregues, limitada a 20 (vinte) dias. Após o vigésimo dia e a critério da Administração, poderá ser considerada inexecução total ou parcial do objeto.                               |
| Não promover a troca dos bens/materiais licitados que apresentarem defeitos ou vícios, quando notificado.                              | <b>4.</b> Impedimento de licitar com a PMC pelo período de até 1 (um) ano.<br><b>5.</b> Multa de até 10% (dez por cento) sobre o valor da Nota de Empenho, a juízo da Administração.  |
| Não promover a troca dos bens/materiais licitados que apresentarem defeitos ou vícios, quando notificada dentro do prazo estabelecido. | <b>6.</b> Multa de 1% (um por cento) por dia de atraso, aplicada sobre o valor da Nota de Empenho em conformidade aos Anexos I e II, limitada a 20 (vinte) dias. Após o vigésimo dia e a critério da Administração, poderá ser considerada inexecução total ou parcial do objeto. |
| Deixar de entregar documentação exigida neste Edital.  | <b>7.</b> Impedimento de licitar com a PMC pelo período de até 1 (ano) ano.<br><b>8.</b> Multa de até 10% (dez por cento) do valor do instrumento contratual.   |
| Não manter a proposta ou   | <b>9.</b> Impedimento de licitar com a PMC pelo período de até 1 (um) ano.<br><b>10.</b> Multa de até 10% (dez por cento) sobre o valor de sua  |





**PREFEITURA MUNICIPAL DE CASTANHAL**  
**PALÁCIO MAXIMINO PORPINO DA SILVA**  
**SECRETARIA MUNICIPAL DE SUPRIMENTO E LICITAÇÃO**

|  |  |
|--|--|
| desistir do lance.   | proposta ou lance, a juízo da Administração.   |
| Comportar-se de modo inidôneo.   | <b>11.</b> Impedimento de licitar com a PMC pelo período de até 2 (dois) anos.<br><b>12.</b> Multa de até 10% (dez por cento) sobre o valor estimado da contratação, a juízo da Administração.   |
| Fizer declaração falsa.  | <b>13.</b> Impedimento de licitar com a PMC pelo período de até 2 (dois) anos.<br><b>14.</b> Multa de até 10% (dez por cento) sobre o valor estimado da contratação, a juízo da Administração.   |
| Apresentar documentação falsa  | <b>15.</b> Impedimento de licitar com a Administração Pública pelo período de até 5 (cinco) anos.<br><b>16.</b> Multa de até 30% (trinta por cento) sobre o valor estimado da contratação, a juízo da Administração.<br><b>17.</b> Comunicar ao Ministério Público Estadual. |
| Cometer fraude fiscal.   | <b>18.</b> Impedimento de licitar com a Administração Pública pelo período de até 5 (cinco) anos.<br><b>19.</b> Multa de até 30% (trinta por cento) sobre o valor estimado da contratação, a juízo da Administração.<br><b>20.</b> Comunicar ao Ministério Público Estadual. |
| Deixar de executar qualquer obrigação pactuada ou prevista em lei e no edital do presente pregão eletrônico, em que não se comine outra penalidade | <b>21.</b> Multa de 0,5% (meio por cento) por dia de atraso, aplicada sobre o valor do instrumento contratual, limitada a 20 (vinte) dias. Após o vigésimo dia e a critério da Administração, poderá ser considerada inexecução total ou parcial do objeto.                  |
| Inexecução total.  | <b>22.</b> Impedimento de licitar com PMC pelo período de até 2 (dois) anos.<br><b>23.</b> Multa de até 20% (vinte por cento) sobre o valor da Ata.  |
| Inexecução parcial do objeto   | <b>24.</b> Impedimento de licitar com a PMC pelo período de até 1 (ano) ano.<br><b>25.</b> Multa de até 10% (dez por cento) sobre o valor correspondente a parte não executada.  |

**11.2.** Na hipótese da multa atingir o percentual de 10% (dez por cento) sobre o valor do fornecimento, o ÓRGÃO poderá proceder a rescisão unilateral do contrato, hipótese em que a CONTRATADA também se sujeitará às sanções administrativas previstas neste Edital.

**11.3.** As multas porventura aplicadas serão descontadas dos pagamentos devidos pelo ÓRGÃO ou cobradas diretamente da empresa penalizada, amigável ou judicialmente, e poderão ser aplicadas cumulativamente às demais sanções previstas nesta cláusula.



## PREFEITURA MUNICIPAL DE CASTANHAL

PALÁCIO MAXIMINO PORPINO DA SILVA

### SECRETARIA MUNICIPAL DE SUPRIMENTO E LICITAÇÃO

**11.4.** A defesa a que alude o caput deste item deverá ser exercida pelo interessado no respectivo processo no prazo de 05 (cinco) dias úteis a contar da sua notificação, podendo ocorrer à juntada de documentos e serem arroladas até 03 (três) testemunhas.

**11.5.** Serão considerados injustificados, os atrasos não comunicados tempestivamente e indevidamente fundamentados, e a aceitação da justificativa ficará a critério do ÓRGÃO que deverá examinar a legalidade da conduta da CONTRATADA.

**11.6.** Comprovado impedimento ou reconhecida força maior, devidamente justificado e aceito pelo ÓRGÃO, conforme procedimento esboçado no subitem anterior, a CONTRATADA ficará isenta das penalidades mencionadas no subitem **12.1**.

**11.7.** As penalidades serão obrigatoriamente registradas no Sistema de Cadastramento Unificado de Fornecedores – **SICAF**, e no caso de impedimento de licitar e de contratar com a Administração Pública, a licitante será descredenciada por igual período, sem prejuízo das multas previstas neste Edital, seus anexos, e nas demais cominações legais.

#### **CLÁUSULA DÉCIMA SEGUNDA – DAS OBRIGAÇÕES DA CONTRATADA E CONTRATANTE**

##### **12.1 - São deveres da CONTRATADA, além dos contidos no Edital e Termo de Referência:**

**a)** Obedecer rigorosamente o prazo de entrega – Será cobrada multa diária conforme dispositivos legais no caso de atraso na entrega do material;

**b)** Efetuar a entrega do objeto em perfeitas condições, conforme especificações, com prazo e local constantes no Edital e seus anexos, acompanhado da respectiva Nota Fiscal, na qual deverão constar as indicações referentes à marca, fabricante, modelo e procedência;

**c)** A qualidade do produto deverá ser testada e avaliada pelo responsável do Almoxarifado;.

**d)** Responsabilizar-se por todos os custos, diretos e indiretos, inclusive de transporte e de pessoal, necessários à entrega;

**e)** Substituir, reparar ou corrigir, às suas expensas, no prazo máximo de 10 (dez) dias corridos, o material com avaria ou defeito;

**f)** Comunicar à Contratante, no prazo máximo de 24 (vinte e quatro) horas que antecede a data da entrega, os motivos que impossibilitem o cumprimento do prazo previsto, com a devida comprovação;

**g)** Manter, durante toda a execução do contrato, em compatibilidade com as obrigações assumidas, todas as condições de **HABILITAÇÃO E QUALIFICAÇÃO** exigidas na **LICITAÇÃO**;

**h)** Aceitar, nas mesmas condições do ajuste, os acréscimos ou supressões que se fizerem no material, até 25% (vinte e cinco por cento) do valor do Contrato ou da Nota de Empenho;

**i)** Indicar preposto para representá-lo durante a execução do contrato;

**j)** Responder, integralmente, por perdas e danos que vier a causar ao CONTRATANTE ou a terceiros em razão de ação ou omissão, dolosa ou culposa, sua ou dos seus prepostos, independentemente de outras cominações contratuais ou legais a que estiver sujeita;

**l) Na ocasião da assinatura do contrato, a licitante vencedora deverá dispor de Certificação Digital, nos termos da resolução n°11.535/2014-TCM.**

##### **12.2 - DA CONTRATANTE**

São obrigações do **CONTRATANTE**, além dos contidos no Edital e Termo de Referência:

**a)** Proporcionar todas as condições para que o fornecedor possa cumprir suas obrigações;

**b)** Rejeitar os produtos cujas especificações não atendam, em quaisquer dos itens, aos requisitos constantes do Termo de Referência;

**c)** Notificar a Empresa, por escrito, sobre imperfeições, falhas ou irregularidades constantes de cada item que compõem o objeto deste Termo, para que sejam adotadas as medidas corretivas necessárias;



**PREFEITURA MUNICIPAL DE CASTANHAL**

PALÁCIO MAXIMINO PORPINO DA SILVA

**SECRETARIA MUNICIPAL DE SUPRIMENTO E LICITAÇÃO**

- d)** Acompanhar e fiscalizar a execução do Contrato por intermédio de comissão ou gestor designado para este fim, de acordo com o art. 67 da Lei Federal nº 12.666/93;
- e)** Efetuar o (s) pagamento (s) da (s) Nota (s) Fiscal (ais)/Fatura (s) da contratada, após a efetiva entrega dos produtos e emissão dos Termos de Recebimento Definitivo;
- f)** Notificar a empresa, por escrito, sobre imperfeições, falhas ou irregularidades constantes de cada um dos itens que compõem o objeto deste termo, para que sejam adotadas as medidas corretivas necessárias;
- g)** Prestar todas as informações e/ou esclarecimentos que venham a ser solicitados pelos técnicos da contratada;
- h)** Estabelecer normas e procedimentos de acesso às suas instalações para substituição de cada um dos itens que compõem o objeto deste termo.

**CLÁUSULA DÉCIMA TERCEIRA – DA RESCISÃO CONTRATUAL**

**13.1** - Este contrato poderá ser rescindido:

- a)** por ato unilateral da CONTRATANTE;
- b)** amigavelmente, por acordo entre as partes, desde que haja conveniência da CONTRATANTE;
- c)** judicialmente.

**Parágrafo Único**

A rescisão deste contrato implicará na retenção de créditos decorrentes da contratação, até o limite dos prejuízos causados à CONTRATANTE.

**CLÁUSULA DÉCIMA QUARTA – DA FISCALIZAÇÃO**

**14.1** - O acompanhamento e a fiscalização da execução do contrato consistem na verificação da conformidade do fornecimento dos produtos e da alocação dos recursos necessários, de forma a assegurar o perfeito cumprimento do contrato, e serão exercidos por representantes designados pela PMC, conforme a Lei nº 8.666/1993, ficando a CONTRATADA obrigada a atender às observações de caráter técnico do fiscal, que se acha investido de plenos poderes para:

- 14.1.1.** Conferir se o objeto entregue está de acordo com as especificações técnicas exigidas;
- 14.1.2.** Informar ao Setor competente da PMC as ocorrências que exijam decisões e providências que ultrapassem a sua competência;

**CLÁUSULA DÉCIMA QUINTA – DA ATESTAÇÃO DA NOTA FISCAL/ FATURA**

**15.1** - Caberá ao Setor responsável, ou servidor expressamente designado, a atestação das Notas Fiscais, Faturas e Recibos, objeto desta licitação, para efeito de pagamento.

**CLÁUSULA DÉCIMA SEXTA – DA DOTAÇÃO ORÇAMENTÁRIA**

**16.1** - Os recursos orçamentários e financeiros necessários ao atendimento do pagamento das obrigações decorrentes desta licitação estão previstos na dotação orçamentária da Prefeitura Municipal de Castanhal, para o ano de \_\_\_\_\_ na seguinte disposição:

- Funcional Programática: \_\_\_\_\_ - \_\_\_\_\_
- Elemento de Despesa: \_\_\_\_\_
- Fonte de Recurso: \_\_\_\_\_
- Fundo de Recurso: \_\_\_\_\_



**PREFEITURA MUNICIPAL DE CASTANHAL**  
**PALÁCIO MAXIMINO PORPINO DA SILVA**  
**SECRETARIA MUNICIPAL DE SUPRIMENTO E LICITAÇÃO**

**16.2** - Os recursos orçamentários ao adimplemento das obrigações dos caronas deverão ser disponibilizados antes da assinatura do instrumento contratual correspondente.

**CLÁUSULA DÉCIMA SÉTIMA – DO PRAZO DE VIGÊNCIA E DA PRORROGAÇÃO**

**17.1** - O presente Instrumento terá vigência de 12 (doze) meses, contados a partir da última assinatura digital do Contrato, não podendo ser prorrogado, salvo se ocorrer qualquer um dos motivos do art. 57 §1º, da lei 8.666/93, que implique a prorrogação dos prazos de execução e, conseqüentemente, exija a prorrogação da vigência do contrato, observado o caput do mesmo dispositivo legal.

**CLÁUSULA DÉCIMA OITAVA – DA INEXECUÇÃO DO CONTRATO**

**18.1** - A contratada reconhece os direitos da contratante em caso de rescisão administrativa previstos no art. 77 da Lei Federal nº 8.666/93.

**CLÁUSULA DÉCIMA NONA – DAS DISPOSIÇÕES GERAIS**

**19.1** - Todas as comunicações ou notificações relativas a este contrato serão enviadas para os endereços das partes constantes no preâmbulo deste contrato;

**9.2** - Todas as correspondências e acordos anteriores à data da assinatura deste contrato serão considerados sem efeito, e somente o estipulado no contrato e seus documentos têm validade para a execução do mesmo;

**19.3** - A CONTRATADA declara, neste ato, ter pleno conhecimento e compreensão das especificações técnicas, dos documentos e demais condições contratuais, não podendo, pois, em nenhuma circunstância, alegar o desconhecimento dos mesmos, para isentar-se de responsabilidade pela execução incorreta do contrato;

**19.4** - A tolerância ou o não exercício, pela CONTRATANTE, de quaisquer direitos a ela assegurados neste contrato ou na Legislação em geral, não importará em renovação ou renúncia a qualquer desses direitos, podendo a CONTRATANTE exercitá-los a qualquer tempo;

**19.5** - A CONTRATADA fica obrigada a manter durante toda a execução do contrato, em compatibilidade com as obrigações por ela assumidas, todas as condições de habilitação e qualificação exigidas na licitação;

**19.6** - Aplica-se ao presente contrato, o estipulado na Lei Federal nº. 8.666/93, na Lei Federal nº. 10.520/02, para sua execução e, especialmente, para os casos omissos;

**19.7** - A CONTRATANTE reserva-se o direito de fiscalizar a execução do contrato, quando lhe convier.

**CLÁUSULA VIGÉSIMA – MEDIDAS ACAUTELADORAS**

**20.1** - Consoante o artigo 45 da Lei nº 9.784, de 1999, a Administração Pública poderá motivadamente adotar providências acauteladoras, inclusive retendo o pagamento, como forma de prevenir a ocorrência de dano de difícil ou impossível reparação.

**CLÁUSULA VIGÉSIMA PRIMEIRA – DA PUBLICAÇÃO**



**PREFEITURA MUNICIPAL DE CASTANHAL**

PALÁCIO MAXIMINO PORPINO DA SILVA

**SECRETARIA MUNICIPAL DE SUPRIMENTO E LICITAÇÃO**

**21.1** - A publicação do presente Instrumento em extrato, no Diário Oficial do Município, ficará a cargo do Contratante, no prazo e forma disposto na legislação pertinente.

**CLÁUSULA VIGÉSIMA SEGUNDA – DO FORO**

**22.1** - As partes contratantes elegem o Foro da Comarca de Castanhal-PA, com renúncia expressa a qualquer outro, por mais privilegiado que seja, para dirimir as questões decorrentes deste contrato e de sua execução. E por estarem justos e contratados, as partes assinam o presente contrato em 03 (três) vias de igual teor e forma para um só efeito, na presença das testemunhas abaixo.

Castanhal/Pa, \_\_\_\_\_ de \_\_\_\_\_ de \_\_\_\_\_

\_\_\_\_\_  
**CONTRATANTE**

\_\_\_\_\_  
**SOCIEDADE EMPRESÁRIA**

**CONTRATADA**

**TESTEMUNHAS:**

1- \_\_\_\_\_

2- \_\_\_\_\_

Nome:

Nome:

CPF:

CPF:



**PREFEITURA MUNICIPAL DE CASTANHAL**  
**PALÁCIO MAXIMINO PORPINO DA SILVA**  
**SECRETARIA MUNICIPAL DE SUPRIMENTO E LICITAÇÃO**

**ANEXO VII**

**PREFEITURA MUNICIPAL DE CASTANHAL**

**CONTRATAÇÃO DE EMPRESA ESPECIALIZADA NA PRESTAÇÃO DE SERVIÇOS**  
**DE AQUISIÇÃO E INSTALAÇÃO DE PLATAFORMA DE ELEVAÇÃO PARA**  
**PESSOAS COM MOBILIDADE REDUZIDA**

**MEMORIAL DESCRITIVO**

**MAIO / 2022**





**PREFEITURA MUNICIPAL DE CASTANHAL**  
**PALÁCIO MAXIMINO PORPINO DA SILVA**  
**SECRETARIA MUNICIPAL DE SUPRIMENTO E LICITAÇÃO**

**1. OBJETIVO**

1.1. Contratação de empresa especializada em fornecimento e instalação de 01 (um) plataforma de elevação motorizada para pessoas com mobilidade reduzida, do tipo enclausurado, com capacidade para 02 (dois) passageiros a ser montado em edificação já construída, na sede da Secretaria Municipal de Educação do Município de Castanhal.

**2. NORMAS, CÓDIGOS E RESOLUÇÕES APLICÁVEIS**

A instalação do Equipamento objeto deste Memorial Descritivo deve estar de acordo com os requisitos aplicáveis das últimas edições dos códigos, portarias e normas locais da ABNT. Em caso de dúvidas e ou omissões, prevalecerão as seguintes normas:

- ABNT NBR ISO 9386-1:2013 – Plataformas de elevação motorizadas para pessoas com mobilidade reduzida — Requisitos para segurança, dimensões e operação funcional;
- ABNT NBR ISO 9386-2:2012 – Plataformas de elevação motorizadas para pessoas com mobilidade reduzida — Requisitos para segurança, dimensões e operação funcional Parte 2: Elevadores de escadaria para usuários sentados, em pé e em cadeira de rodas, deslocando-se em um plano inclinado

**3. DESCRIÇÃO DOS SERVIÇOS**

Os serviços deverão ser executados conforme estabelecido no manual de instalação do fabricante da plataforma, e em observância estrita as NBR's citadas no Item 2 e nas normas de segurança aplicáveis.

O manual do usuário deverá ser entregue a CONTRATADA no ato de entrega do equipamento.

**3.1. DESCRIÇÃO DO EQUIPAMENTOS**

A empresa CONTRATADA deverá fazer o etiquetamento do equipamento objeto deste Memorial Descritivo, contendo todas as suas características. Estas etiquetas devem conter tabelas com as características e notas relevantes do equipamento instalado, conforme modelos a seguir ou modelo apresentado pela CONTRATADA desde que contenha as informações mínimas contidas dos modelos exemplos deste Memorial:

Modelo de Etiqueta:

|                     |  |
|---------------------|--|
| TAG                 |  |
| MODELO / FABRICANTE |  |
| CAPACIDADE          |  |
| DESCRIÇÃO           |  |
| DADOS ADICIONAIS    |  |

**4. PLANO DE MANUTENÇÃO**



**PREFEITURA MUNICIPAL DE CASTANHAL**  
**PALÁCIO MAXIMINO PORPINO DA SILVA**  
**SECRETARIA MUNICIPAL DE SUPRIMENTO E LICITAÇÃO**

Deverá ser entregue após a instalação o Plano de Manutenção, que deve ficar sempre disponível na unidade local para consulta por pessoal técnico da mesma. Este plano deve conter a identificação a unidade que possui o equipamento, a descrição das atividades a ser desenvolvidas, a periodicidade das mesmas, as recomendações a serem adotadas em situações de falha do equipamento e de emergência, para a garantias da segurança do sistema.

As informações mínimas que devem constar no Plano de Manutenção, deverão estar em acordo com as Normas ABNT, demais leis em vigor e com as orientações do fabricante.

**5. ESCOPO DE FORNECIMENTO**

A **CONTRATADA** obriga-se a executar a instalação de acordo com a necessidade exigida, para cada componente ou equipamento.

**5.1. HORÁRIO DE TRABALHO:**

A instalação deverá ser realizada preferencialmente durante o expediente da **CONTRATANTE**, de Segunda à Sexta-Feira das 8:00 às 14:00h.

Os serviços deverão ser, necessariamente, realizados na presença de funcionário designado pela **CONTRATANTE** conforme artigo 67 da Lei de Licitações e Contratos Administrativos (Lei 8.666/93).

A **CONTRATADA** deverá informar por escrito à **CONTRATANTE**, os nomes dos técnicos designados para a realização dos serviços objeto do presente contrato.

O presente contrato abrange todo e qualquer serviço de mão de obra, necessário para o bom funcionamento dos Itens objeto deste Memorial Descritivo, quer sejam os serviços realizados nas dependências da unidade ou nas oficinas da **CONTRATADA**.

A **CONTRATADA** compromete-se a entregar em perfeitas condições de funcionamento o equipamento a ser instalado.

---

**MARCOS PAULO MENDES FURTADO**  
Eng. Mecânico CREA-PA: 29280D

**Obra**  
PLATAFORMA DE ELEVAÇÃO-SECRETARIA DE EDUCAÇÃO

**Bancos**  
SINAPI - 03/2022 - Pará  
ORSE - 02/2022 - Sergipe

**B.D.I.**  
21,24%

**Encargos Sociais**  
Não Desonerado: embutido nos  
preços unitário dos insumos de  
mão de obra, de acordo com as  
bases.

**Orçamento Sintético**

| Item               | Código | Banco   | Descrição  | Und | Quant. | Valor Unit | Valor Unit com BDI | Total            | Peso (%) |
|--------------------|--------|---------|--|-----|--------|------------|--------------------|------------------|----------|
| 1                  | 12382  | ORSE    | Plataforma elevatória Vertical Modelo SMART, p/port. neces. especiais, 02 paradas, dim. cabina 900x1400x1300mm, p/ 01 cadeirante e 01 acompanhante em Aço inox escovado , c/ 01 entrada, vel. 06m/min, percurso 3,0m, da RD Mont Elevadores ou similar | un  | 1      | 39.650,00  | 48.071,66          | 48.071,66        | 80,12 %  |
| 2                  | CPU043 | Próprio | PROJETO DE INSTALAÇÃO DA PLATAFORMA  | UND | 1      | 4.748,48   | 5.757,05           | 5.757,05         | 9,59 %   |
| 3                  | CPU044 | Próprio | INSTALAÇÃO DA PLATAFORMA DE ELEVAÇÃO   | UND | 1      | 4.982,46   | 6.040,73           | 6.040,73         | 10,07 %  |
| 4                  | 2450   | ORSE    | Limpeza geral  | m²  | 50     | 2,20       | 2,66               | 133,00           | 0,22 %   |
| <b>Total Geral</b> |        |         |  |     |        |            |                    | <b>60.002,44</b> |          |

**DANILO PISMEL** Assinado de forma  
**ALVES:4187145** digital por DANILO  
**7882** PISMEL  
**ALVES:41871457882**

**Cronograma Físico e Financeiro**

| <b>Item</b>                  | <b>Descrição</b>   | <b>Total Por Etapa</b> | <b>30 DIAS</b>       |
|------------------------------|--|------------------------|----------------------|
| 1                            | Plataforma elevatória Vertical Modelo SMART, p/port. neces. especiais, 02 paradas, dim. cabina 900x1400x1300mm, p/ 01 cadeirante e 01 acompanhante em Aço inox escovado , c/ 01 entrada, vel. 06m/min, percurso 3,0m, da RD Mont Elevadores ou similar | 100,00%<br>48.071,66   | 100,00%<br>48.071,66 |
| 2                            | PROJETO DE INSTALAÇÃO DA PLATAFORMA  | 100,00%<br>5.757,05    | 100,00%<br>5.757,05  |
| 3                            | INSTALAÇÃO DA PLATAFORMA DE ELEVAÇÃO   | 100,00%<br>6.040,73    | 100,00%<br>6.040,73  |
| 4                            | Limpeza geral  | 100,00%<br>133,00      | 100,00%<br>133,00    |
| <b>Porcentagem</b>           |  |                        | <b>100,0%</b>        |
| <b>Custo</b>                 |  |                        | <b>60.002,44</b>     |
| <b>Porcentagem Acumulado</b> |  |                        | <b>100,0%</b>        |
| <b>Custo Acumulado</b>       |  |                        | <b>60.002,44</b>     |

**DANILO PISMEL**  
**ALVES:41871457**  
**882**

Assinado de forma digital por DANILO PISMEL  
ALVES:41871457882

|                  |                |                           |
|------------------|----------------|---------------------------|
| Nº OPERAÇÃO<br>0 | Nº SICONV<br>0 | PROPONENTE / TOMADOR<br>0 |
|------------------|----------------|---------------------------|

**APELIDO DO EMPREENDIMENTO / DESCRIÇÃO DO LOTE**  
PLATAFORMA DE ELEVAÇÃO /

|   |         |
|---|---------|
| Conforme legislação tributária municipal, definir estimativa de percentual da base de cálculo para o ISS: | 100,00% |
| Sobre a base de cálculo, definir a respectiva alíquota do ISS (entre 2% e 5%):                            | 5,00%   |

**BDI 1**

**TIPO DE OBRA**  
Fornecimento de Materiais e Equipamentos (aquisição indireta - em conjunto com licitação de obras)

| Itens   | Siglas         | % Adotado     |
|---|----------------|---------------|
| Administração Central   | AC             | 1,50%         |
| Seguro e Garantia   | SG             | 0,30%         |
| Risco   | R              | 0,56%         |
| Despesas Financeiras  | DF             | 0,85%         |
| Lucro   | L              | 2,00%         |
| Tributos (impostos COFINS 3%, e PIS 0,65%)  | CP             | 3,65%         |
| Tributos (ISS, variável de acordo com o município)                                      | ISS            | 5,00%         |
| Tributos (Contribuição Previdenciária sobre a Receita Bruta - 0% ou 4,5% - Desoneração) | CPRB           | 4,50%         |
| BDI SEM desoneração (Fórmula Acórdão TCU)   | BDI PAD        | 15,27%        |
| <b>BDI COM desoneração</b>  | <b>BDI DES</b> | <b>21,24%</b> |

Os valores de BDI foram calculados com o emprego da fórmula:

$$BDI = \frac{(1+AC + S + R + G) * (1 + DF) * (1+L)}{(1-CP-ISS-CRPB)} - 1$$

Declaro para os devidos fins que, conforme legislação tributária municipal, a base de cálculo deste tipo de obra corresponde à 100%, com a respectiva alíquota de 5%.

Declaro para os devidos fins que o regime de Contribuição Previdenciária sobre a Receita Bruta adotado para elaboração do orçamento foi COM Desoneração, e que esta é a alternativa mais adequada para a Administração Pública.

Observações:

0  
Local

quinta-feira, 10 de fevereiro de 2022  
Data

Responsável Técnico  
**Nome:** DANILO PISMEL  
**CREA/CAU:** 917028PA  
**ART/RRT:** 0

**DANILO PISMEL** Assinado de forma digital por  
DANILO PISMEL  
**ALVES:418714578** ALVES:41871457882  
82 Dados: 2022.02.10 14:55:31  
-03'00'

Planilha Orçamentária Analítica

| 1                   | Código | Banco   | Descrição  | Tipo                         | Und             | Quant.              | Valor Unit       | Total                    |                  |           |
|---------------------|--------|---------|--|------------------------------|-----------------|---------------------|------------------|--------------------------|------------------|-----------|
| Composição          | 12382  | ORSE    | Plataforma elevatória Vertical Modelo SMART, p/port. neces. especiais, 02 paradas, dim. cabina 900x1400x1300mm, p/ 01 cadeirante e 01 acompanhante em Aço inox escovado , c/ 01 entrada, vel. 06m/min, percurso 3,0m, da RD Mont Elevadores ou similar |                              | un              | 1,0000000           | 39.650,00        | 39.650,00                |                  |           |
| Insumo              | 13244  | ORSE    | Plataforma elevatória Vertical Modelo SMART, p/port. neces. especiais, 02 paradas, dim. cabina 900x1400x1300mm, p/ 01 cadeirante e 01 acompanhante em Aço inox escovado , c/ 01 entrada, vel. 06m/min, percurso 3,0m, da RD Mont Elevadores ou similar | Serviços                     | un              | 1,0000000           | 39.650,00        | 39.650,00                |                  |           |
|                     |        |         |  |                              | MO sem LS =>    | 0,00                | LS =>            | 0,00                     | MO com LS =>     | 0,00      |
|                     |        |         |  |                              | Valor do BDI => | 8.421,66            |                  |                          | Valor com BDI => | 48.071,66 |
|                     |        |         |  |                              |                 | <b>Quant. =&gt;</b> | <b>1,0000000</b> | <b>Preço Total =&gt;</b> | <b>48.071,66</b> |           |
| 2                   | Código | Banco   | Descrição  | Tipo                         | Und             | Quant.              | Valor Unit       | Total                    |                  |           |
| Composição          | CPU043 | Próprio | PROJETO DE INSTALAÇÃO DA PLATAFORMA  | INES - INSTALAÇÕES ESPECIAIS | UND             | 1,0000000           | 4.748,48         | 4.748,48                 |                  |           |
| Composição Auxiliar | 90778  | SINAPI  | ENGENHEIRO CIVIL DE OBRA PLENO COM ENCARGOS COMPLEMENTARES   | SEDI - SERVIÇOS DIVERSOS     | H               | 44,0000000          | 107,92           | 4.748,48                 |                  |           |
|                     |        |         |  |                              | MO sem LS =>    | 4.680,72            | LS =>            | 0,00                     | MO com LS =>     | 4.680,72  |
|                     |        |         |  |                              | Valor do BDI => | 1.008,57            |                  |                          | Valor com BDI => | 5.757,05  |
|                     |        |         |  |                              |                 | <b>Quant. =&gt;</b> | <b>1,0000000</b> | <b>Preço Total =&gt;</b> | <b>5.757,05</b>  |           |
| 3                   | Código | Banco   | Descrição  | Tipo                         | Und             | Quant.              | Valor Unit       | Total                    |                  |           |
| Composição          | CPU044 | Próprio | INSTALAÇÃO DA PLATAFORMA DE ELEVAÇÃO   | INES - INSTALAÇÕES ESPECIAIS | UND             | 1,0000000           | 4.982,46         | 4.982,46                 |                  |           |
| Composição Auxiliar | 88277  | SINAPI  | MONTADOR (TUBO AÇO/EQUIPAMENTOS) COM ENCARGOS COMPLEMENTARES   | SEDI - SERVIÇOS DIVERSOS     | H               | 79,2000000          | 43,77            | 3.466,58                 |                  |           |
| Composição Auxiliar | 88243  | SINAPI  | AJUDANTE ESPECIALIZADO COM ENCARGOS COMPLEMENTARES   | SEDI - SERVIÇOS DIVERSOS     | H               | 79,2000000          | 19,14            | 1.515,88                 |                  |           |
|                     |        |         |  |                              | MO sem LS =>    | 4.055,82            | LS =>            | 0,00                     | MO com LS =>     | 4.055,82  |
|                     |        |         |  |                              | Valor do BDI => | 1.058,27            |                  |                          | Valor com BDI => | 6.040,73  |
|                     |        |         |  |                              |                 | <b>Quant. =&gt;</b> | <b>1,0000000</b> | <b>Preço Total =&gt;</b> | <b>6.040,73</b>  |           |
| 4                   | Código | Banco   | Descrição  | Tipo                         | Und             | Quant.              | Valor Unit       | Total                    |                  |           |
| Composição          | 2450   | ORSE    | Limpeza geral  | Limpeza                      | m²              | 1,0000000           | 2,20             | 2,20                     |                  |           |



|                     |          |        |                                    |                 |      |                     |                   |                          |               |
|---------------------|----------|--------|------------------------------------|-----------------|------|---------------------|-------------------|--------------------------|---------------|
| Composição Auxiliar | 10549    | ORSE   | Encargos Complementares - Servente | Provisórios     | h    | 0,1000000           | 3,56              | 0,35                     |               |
| Insumo              | 1997     | ORSE   | Sabão em pó                        | Material        | kg   | 0,0050000           | 8,94              | 0,04                     |               |
| Insumo              | 2414     | ORSE   | Vassoura piaçava                   | Material        | un   | 0,0500000           | 11,80             | 0,59                     |               |
| Insumo              | 00006111 | SINAPI | SERVENTE DE OBRAS                  | Mão de Obra     | H    | 0,1000000           | 12,27             | 1,22                     |               |
|                     |          |        |                                    | MO sem LS =>    | 1,22 | LS =>               | 0,00              | MO com LS =>             | 1,22          |
|                     |          |        |                                    | Valor do BDI => | 0,46 |                     |                   | Valor com BDI =>         | 2,66          |
|                     |          |        |                                    |                 |      | <b>Quant. =&gt;</b> | <b>50,0000000</b> | <b>Preço Total =&gt;</b> | <b>133,00</b> |

|                      |                  |
|----------------------|------------------|
| <b>Total sem BDI</b> | <b>49.490,94</b> |
| <b>Total do BDI</b>  | <b>10.511,50</b> |
| <b>Total Geral</b>   | <b>60.002,44</b> |

DANILO PISMEL  
 ALVES:41871457882

Assinado de forma digital  
 por DANILO PISMEL  
 ALVES:41871457882

DANILO PISMEL ALVES  
 Setor de Engenharia

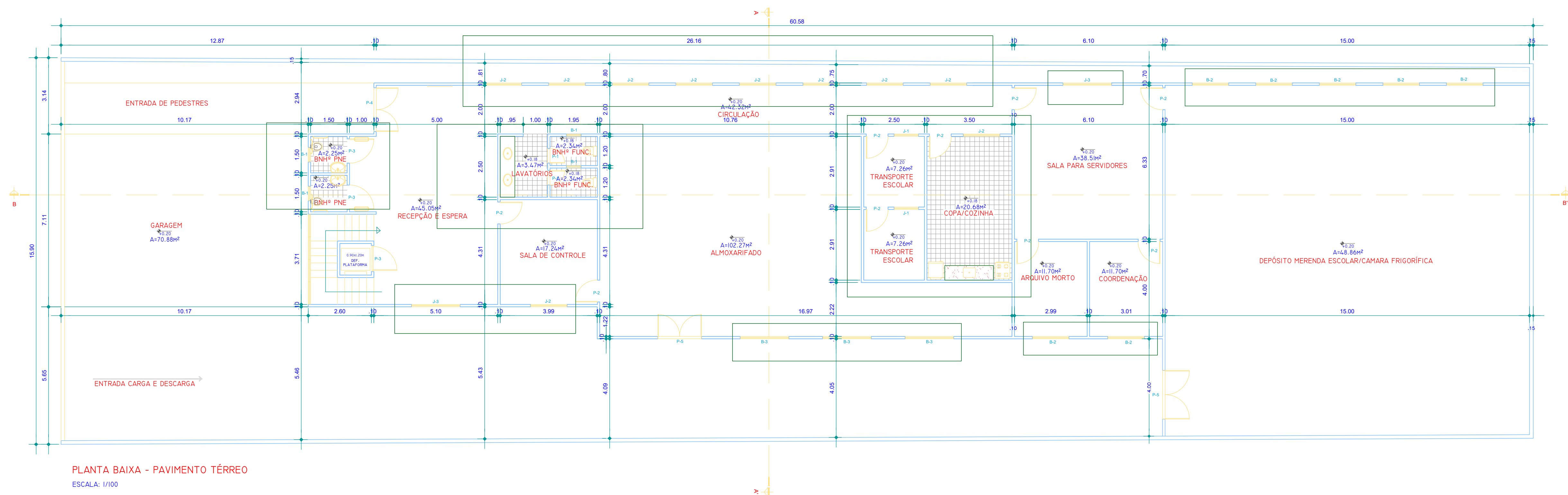

PLANTA BAIXA - PAVIMENTO TÉRREO  
ESCALA: 1/100

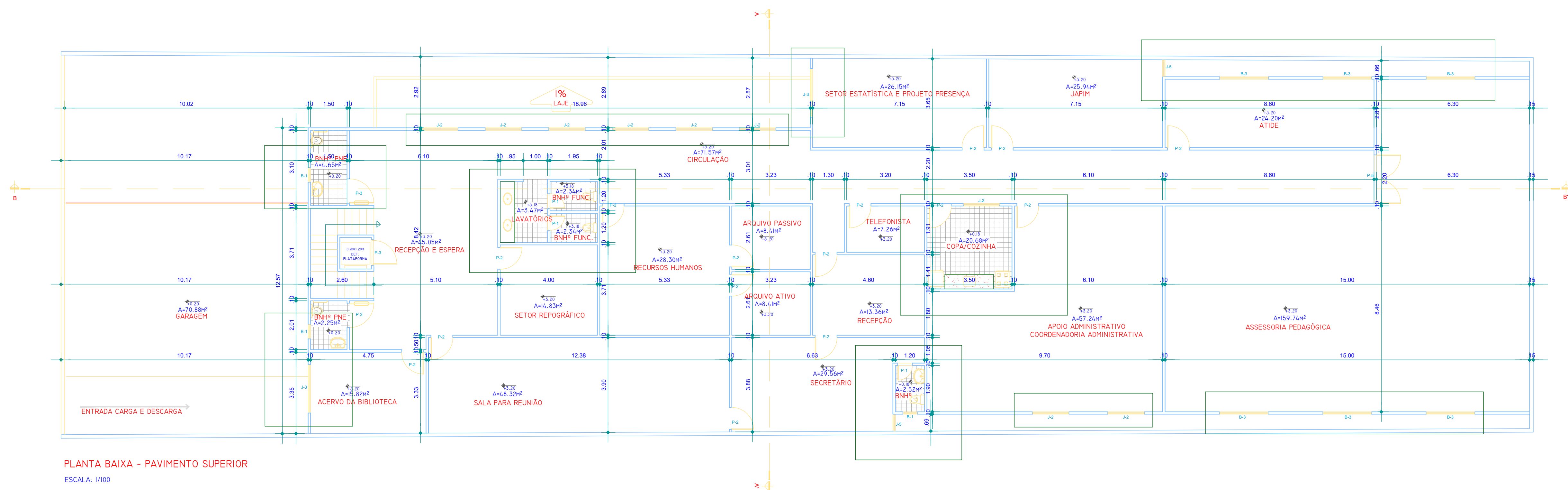

PLANTA BAIXA - PAVIMENTO SUPERIOR  
ESCALA: 1/100

| PORTAS   |             | PORTAS |             | PORTAS |             | PORTAS |             | PORTAS |             |
|--|-------------|--------|-------------|--------|-------------|--------|-------------|--------|-------------|
| P-1  | 0,60 X 2,10 | P-2    | 0,90 X 2,10 | P-3    | 1,00 X 2,10 | P-4    | 1,80 X 2,10 | P-5    | 2,00 X 2,10 |
| <p>PORTA DE UMA FOLHA DE ABRIR EM MADEIRA</p>                            |             |        |             |        |             |        |             |        |             |
| <p>* AS BONECAS DAS PORTAS NÃO COTADAS EM PLANTA TÊM MEDIDA DE 0,10m</p> |             |        |             |        |             |        |             |        |             |

| ESPECIFICAÇÕES DE ESQUADRIAS  |             |                              |         |             |                            |         |             |                            |         |           |           |
|---|-------------|------------------------------|---------|-------------|----------------------------|---------|-------------|----------------------------|---------|-----------|-----------|
| BALANÇIM  | DIMENSÕES   | DESCRIÇÃO                    | JANELAS | DIMENSÕES   | DESCRIÇÃO                  | JANELAS | DIMENSÕES   | DESCRIÇÃO                  | JANELAS | DIMENSÕES | DESCRIÇÃO |
| B-1   | 0,60 X 0,40 |                              | J-1     | 1,00 X 1,10 |                            | J-5     | 0,70 X 1,10 | JANELA DE ALUMÍNIO E VIDRO |         |           |           |
| B-2   | 1,50 X 0,40 | BALANÇIM DE ALUMÍNIO E VIDRO | J-2     | 1,50 X 1,10 | JANELA DE ALUMÍNIO E VIDRO |         |             |                            |         |           |           |
| B-3   | 2,00 X 0,40 |                              | J-3     | 2,00 X 1,10 |                            |         |             |                            |         |           |           |
|   | 1,70        |                              | J-4     | 3,70 X 1,10 |                            |         |             |                            |         |           |           |
|   | 1,70        |                              |         | 1,00        |                            |         |             |                            |         |           |           |
| <p>* OS VÃOS DAS JANELAS E BALANÇIM NÃO COTADAS EM PLANTA ESTÃO LOCALIZADAS NO CENTRO DOS VÃOS OU EQUIDISTANTES ENTRE SI.</p> |             |                              |         |             |                            |         |             |                            |         |           |           |

  

| ESPECIFICAÇÕES DE REVESTIMENTOS                      |   |      |  |
|--|---|------|--|
| PAREDE   | DESCRIÇÃO   | PISO | DESCRIÇÃO                                    |
| R-1  | PAREDE EM MASSADA E PINTADA COM TINTA ACRÍLICA SEMIBRILHO | P-1  | PISO CIMENTADO REGULARIZADO                  |
| R-2  | PAREDE COM REVESTIMENTO CERÂMICO 30X30cm                  | P-2  | PISO COM REVESTIMENTO CERÂMICO 40X40cm, PE-4 |
|  |   | F-1  | FORRO EM P.V.C. 100x4                        |
| <p>* REVEST. COMBIMOS EM TODA ÁREA DA EDIFICAÇÃO</p> |   |      |  |

**PREFEITURA DE CASTANHAL**  
*Participação e Desenvolvimento*

**1/2**

|  |                           |
|--|---------------------------|
| Projeto Arquitetônico: SEMED                           | ÁREA: 1360 M²             |
| Prancha: PLANTA BAIXA                                  | Escala: 1/100             |
| Proprietário: PREFEITURA MUNICIPAL DE CASTANHAL        | Data: JULHO/2011          |
| Responsável Técnico: Rione Schesquehu Heringer Martins | CREA: 13046D-PA           |
|  | Cadista: -                |
|  | Moldura: A1 - 841 x 594mm |

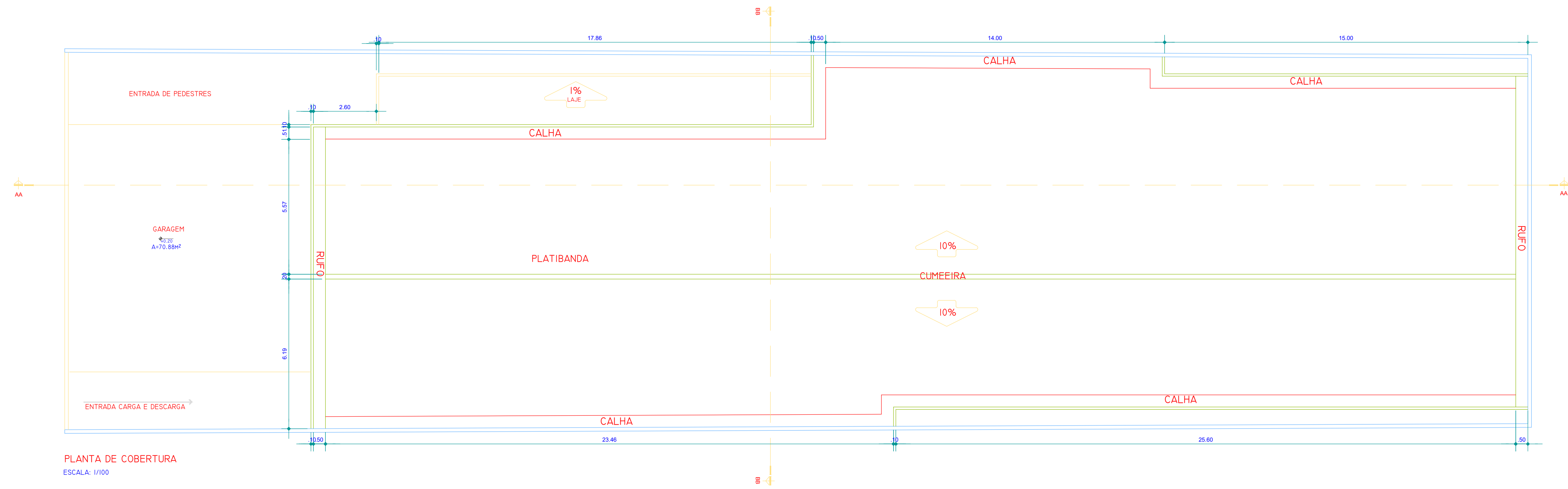

PLANTA DE COBERTURA  
ESCALA: 1/100

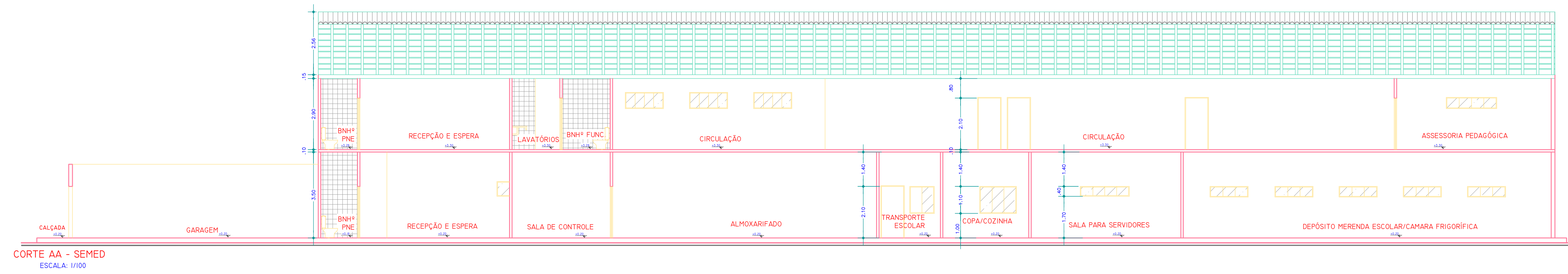

CÓRTE AA - SEMED  
ESCALA: 1/100

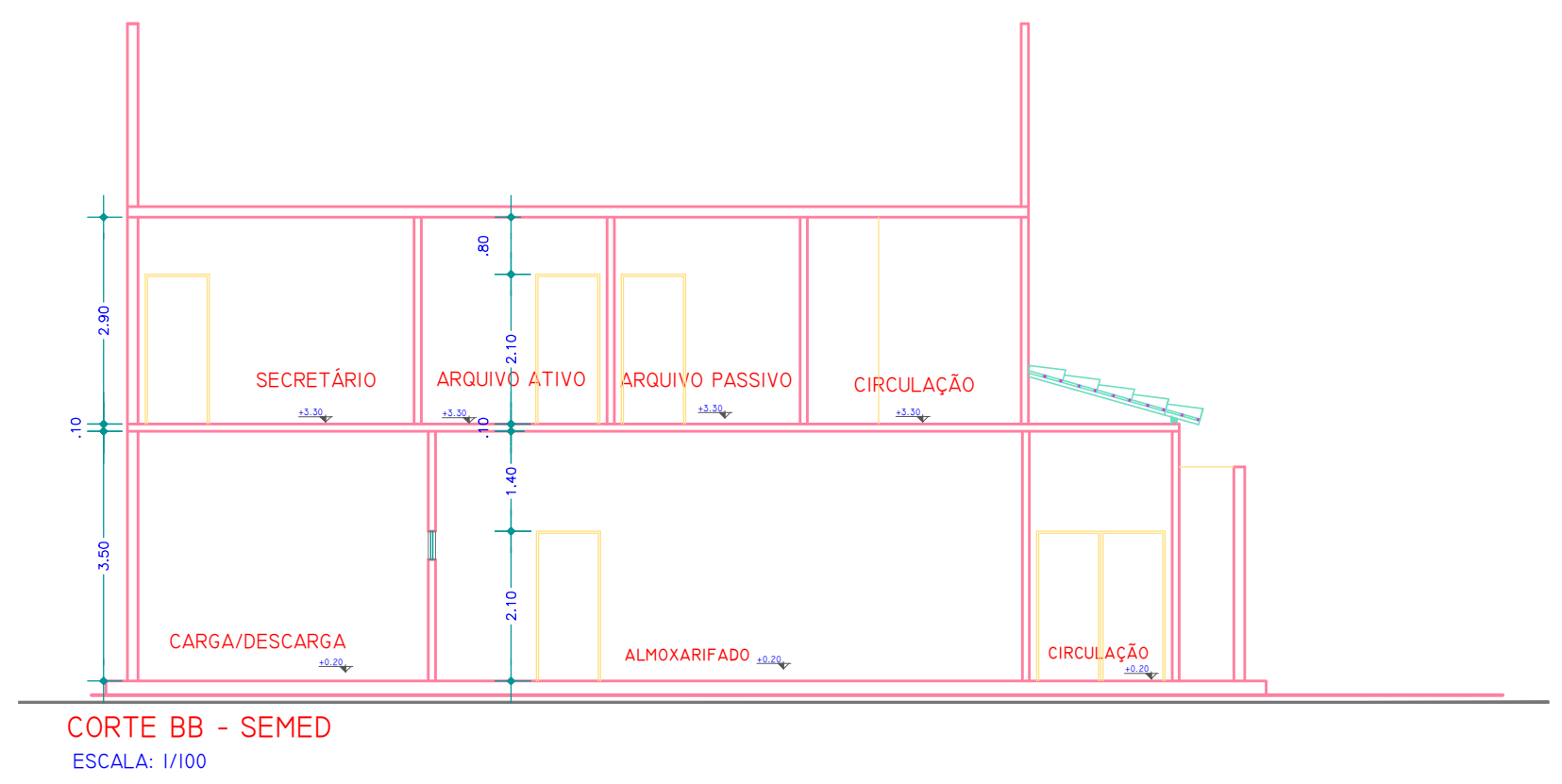

CÓRTE BB - SEMED  
ESCALA: 1/100

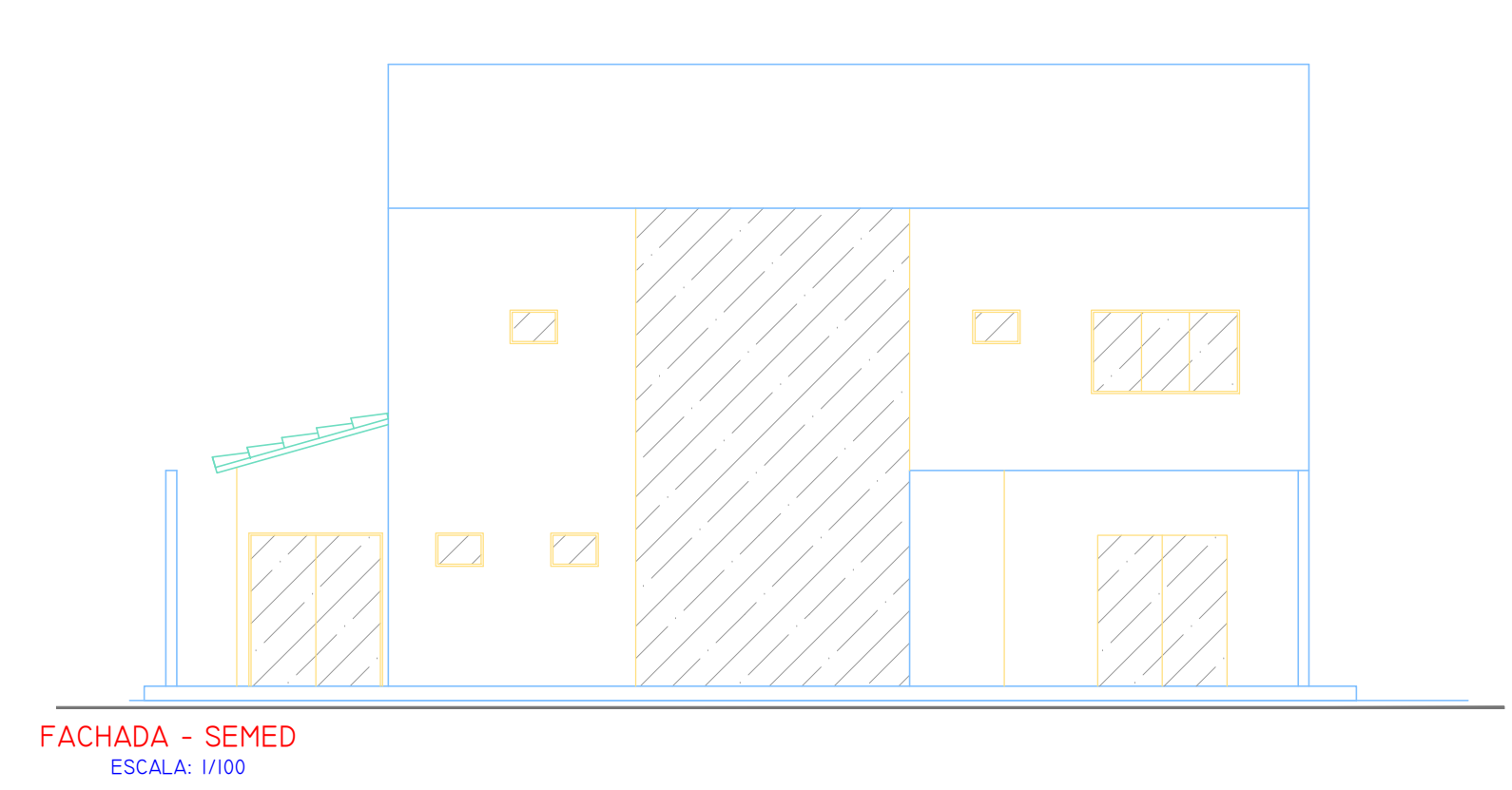

FACHADA - SEMED  
ESCALA: 1/100

| ESPECIFICAÇÕES DE ESQUADRIAS |             |        |             |  |                     |                     |                              |                     |                     |                            |                     | ESPECIFICAÇÕES DE REVESTIMENTOS |                            |  |   |   |                             |       |                       |
|------------------------------|-------------|--------|-------------|--|---------------------|---------------------|------------------------------|---------------------|---------------------|----------------------------|---------------------|---------------------------------|----------------------------|--|---|---|-----------------------------|-------|-----------------------|
| PORTAS                       | DIMENSÕES   | PORTAS | DIMENSÕES   | DESCRIÇÃO                              | BALANÇIN            | DIMENSÕES           | DESCRIÇÃO                    | JANELAS             | DIMENSÕES           | DESCRIÇÃO                  | JANELAS             | DIMENSÕES                       | DESCRIÇÃO                  | PAREDE                                   | DESCRIÇÃO   | PISO  | DESCRIÇÃO                   | FORRO | DESCRIÇÃO             |
| P-1                          | 0.60 X 2.10 | P-5    | 2.00 X 2.10 | PORTA DE UMA FOLHA DE ABRIR EM MADEIRA | B-1                 | 0.60 X 0.40<br>1.70 | BALANÇIN DE ALUMÍNIO E VIDRO | J-1                 | 1.00 X 1.10<br>1.00 | JANELA DE ALUMÍNIO E VIDRO | J-5                 | 0.70 X 1.10<br>1.00             | JANELA DE ALUMÍNIO E VIDRO | R-1                                      | PAREDE EMASSADA E PINTADA COM TINTA ACRÍLICA SEMIBRILHO | P-1   | PISO CIMENTADO REGULARIZADO | F-1   | FORRO EM P.V.C. 100mm |
| P-2                          | 0.90 X 2.10 |        | B-2         |  | 1.50 X 0.40<br>1.70 | J-2                 |                              | 1.50 X 1.10<br>1.00 | J-3                 |                            | 2.00 X 1.10<br>1.00 | R-2                             |                            | PAREDE COM REVESTIMENTO CERÂMICO 30X30cm | P-2   | PISO COM REVESTIMENTO CERÂMICO 40X40cm, PEI-4 |                             |       |                       |
| P-3                          | 1.00 X 2.10 |        | B-3         |  | 2.00 X 0.40<br>1.70 | J-4                 |                              | 3.70 X 1.10<br>1.00 |                     |                            |                     |                                 |                            |  |   |   |                             |       |                       |
| P-4                          | 1.80 X 2.10 |        |             |  |                     |                     |                              |                     |                     |                            |                     |                                 |                            |  |   |   |                             |       |                       |

\* AS BONECAS DAS PORTAS NÃO COTADAS EM PLANTA TÊM MEDIDA DE 0.10m.

\* OS VÃOS DAS JANELAS E BALANÇIN NÃO COTADOS EM PLANTA ESTÃO LOCALIZADOS NO CENTRO DOS VÃOS OU EQUIDISTANTES ENTRE SI.

\* RODAPÉS CERÂMICOS EM TODA ÁREA DA EDIFICAÇÃO

**PREFEITURA DE CASTANHAL**  
Participação e Desenvolvimento

Projeto Arquitetônico: SEMED  
Prancha: PLANTA DE COBERTURA, CORTES A E B  
Proprietário: PREFEITURA MUNICIPAL DE CASTANHAL  
Responsável Técnico: Rione Schesquine Heringer Martins

ÁREA: 1.360 M²  
Escala: 1/100  
Data: JULHO/2011  
CREA: 13040-D-PA

Prancha: 2/2  
Moldura: A3 - 841 x 594mm