



**PREFEITURA MUNICIPAL DE CASTANHAL**  
PALÁCIO MAXIMINO PORPINO DA SILVA  
**SECRETARIA MUNICIPAL DE SUPRIMENTO E LICITAÇÃO**

**EDITAL**  
**PREGÃO ELETRÔNICO Nº 032/2023**

**LICITAÇÃO EXCLUSIVA PARA MICROEMPRESA – ME, EMPRESA DE PEQUENO PORTE – EPP E MICROEMPREENDEDOR INDIVIDUAL – MEI**  
**DATA DE REALIZAÇÃO: 06/04/2023** **HORÁRIO: 09:00h00min**  
**ENDEREÇO ELETRÔNICO: [www.comprasgovernamentais.gov.br](http://www.comprasgovernamentais.gov.br)**

**A SECRETARIA MUNICIPAL DE EDUCAÇÃO/FUNDO MUNICIPAL DE EDUCAÇÃO**, por meio da **Secretaria Municipal de Suprimento e Licitação**, sediada à Av. Barão do Rio Branco, n.º 2232, Bairro: Centro, neste Município de Castanhal/Pará, através de seu Pregoeiro, designado pela Portaria n.º 359/2022, datada de 09/05/2022, torna público que se acha aberta nesta unidade licitação na modalidade **PREGÃO**, na forma **ELETRÔNICA**, para **REGISTRO DE PREÇOS** do tipo “**MENOR PREÇO POR ITEM**”, **Processo n.º 2023/3/1626**, objetivando a **CONTRATAÇÃO DE EMPRESA ESPECIALIZADA NO FORNECIMENTO DE EQUIPAMENTO DE COZINHA, PARA ATENDER ALGUMAS UNIDADES ESCOLARES DE EDUCAÇÃO INFANTIL DA REDE MUNICIPAL, POR MEIO DE ASSISTÊNCIA FINANCEIRA DO FNDE/MEC (TERMO DE COMPROMISSO Nº 202240789-5 – PROCESSO: Nº 23400.000624/2022-33), PARA ATENDER AS NECESSIDADES DA SECRETARIA MUNICIPAL DE EDUCAÇÃO, DESTE MUNICÍPIO DE CASTANHAL/PARÁ, POR UM PERÍODO DE 12 (DOZE) MESES**, de acordo com as especificações constantes do Anexo I deste Edital.

O procedimento licitatório obedecerá, integralmente, às disposições da Lei Federal nº 10.520/02, Decretos Federais nº 10.024/19, nº 7.892/13 e nº 8.538/15, Instruções Normativas nº 073/2020 e nº 03/2018-SLTI/MPOG e suas alterações, e extensivamente às disposições da Lei Complementar Federal nº 123/06 e suas alterações, aplicando-se, ao processo licitatório em epígrafe, subsidiariamente, a Lei Federal nº 8.666/93.

O presente Pregão será realizado à distância em sessão pública, por meio de sistema promotor de comunicação pela internet, sendo conduzido pelo pregoeiro da entidade promotora da licitação, com apoio técnico e operacional da Secretaria de Logística e Tecnologia da Informação - SLTI do Ministério do Planejamento, Orçamento e Gestão, que atuará como provedor do sistema eletrônico.

A sessão pública de Pregão Eletrônico terá início com a divulgação das Propostas de Preços e início da etapa de lances no dia, hora e endereço eletrônico abaixo discriminado:

**ENDEREÇO ELETRÔNICO:** [www.comprasgovernamentais.gov.br](http://www.comprasgovernamentais.gov.br)  
Unidade Administrativa de Serviços Gerais (UASG): 927637

**ENVIO DA PROPOSTA E HABILITAÇÃO:**  
**A partir da publicação deste Edital.**

**INÍCIO DA SESSÃO PÚBLICA:**  
**Data: 06/04/2023 às 09h00 (horário de Brasília/DF)**

Todas as referências de tempo no Edital, no Aviso e durante a Sessão Pública, observarão, obrigatoriamente, o horário de Brasília/DF e, dessa forma, serão registradas no sistema eletrônico e na documentação relativa ao certame.

**Nesse contexto, alerta-se para que a empresa licitante analise detalhadamente o edital (e anexos) para formular proposta/lance firme e possível de cumprimento.**



**PREFEITURA MUNICIPAL DE CASTANHAL**  
**PALÁCIO MAXIMINO PORPINO DA SILVA**  
**SECRETARIA MUNICIPAL DE SUPRIMENTO E LICITAÇÃO**

## **1. DO OBJETO**

1.1. A presente licitação, na modalidade **Pregão Eletrônico**, pelo **Sistema de Registro de Preços**, para futura e eventual **CONTRATAÇÃO DE EMPRESA ESPECIALIZADA NO FORNECIMENTO DE EQUIPAMENTO DE COZINHA, PARA ATENDER ALGUMAS UNIDADES ESCOLARES DE EDUCAÇÃO INFANTIL DA REDE MUNICIPAL, POR MEIO DE ASSISTÊNCIA FINANCEIRA DO FNDE/MEC (TERMO DE COMPROMISSO Nº 202240789-5 – PROCESSO: Nº 23400.000624/2022-33), PARA ATENDER AS NECESSIDADES DA SECRETARIA MUNICIPAL DE EDUCAÇÃO, DESTE MUNICÍPIO DE CASTANHAL/PARÁ, POR UM PERÍODO DE 12 (DOZE) MESES** nas quantidades e exigências estabelecidas neste Edital e seus anexos, **com itens de PARTICIPAÇÃO EXCLUSIVA para Microempresas – ME's, Empresas de Pequeno Porte – EPP's e Microempreendedores Individuais – MEI's, especializada no ramo, nos termos do Art. 48, III, da Lei Complementar nº 147/2014.**

1.1. Os produtos deverão atender às normas do Código de Defesa do Consumidor, ser embalados, transportados e entregues em consonância com os preceitos deste Edital e seus Anexos, de forma a assegurar sua perfeita condição de consumo.

1.2. O Edital estará disponível nos sites: [www.castanhal.pa.gov.br/portal-da-transparencia/licitacoes-contratos-e-convenios](http://www.castanhal.pa.gov.br/portal-da-transparencia/licitacoes-contratos-e-convenios), [www.comprasnet.gov.br](http://www.comprasnet.gov.br) e e-mail [pregaoeletronico@castanhal.pa.gov.br](mailto:pregaoeletronico@castanhal.pa.gov.br), a partir da data da publicação.

1.3. **Havendo discordância entre as especificações deste objeto no Comprasnet e neste Edital, prevalecerão às constantes neste último.**

1.4. A adjudicação será por **ITEM** e o critério de julgamento será o **MENOR PREÇO POR ITEM**.

## **2. DAS CONDIÇÕES PARA PARTICIPAÇÃO**

2.1. **PODERÃO PARTICIPAR** deste Pregão os licitantes que:

2.1.1. Desempenham atividade pertinente e compatível com o objeto deste Pregão e que estejam previamente cadastradas no **Sistema de Cadastramento Unificado de Fornecedores - SICAF** e no sistema eletrônico provido pela Secretaria de Logística e Tecnologia da Informação (SLTI) do Ministério do Planejamento, Orçamento e Gestão, por meio do sítio eletrônico [www.comprasgovernamentais.gov.br](http://www.comprasgovernamentais.gov.br)

2.1.2. Atendam às exigências constantes neste Edital e seus Anexos, em especial quanto à documentação requerida para sua habilitação;

2.1.3. O cadastramento no **SICAF** deverá ser realizado através do procedimento do registro cadastral, o fornecedor interessado, ou quem o represente, deverá acessar o **SICAF** no Portal de Compras do Governo Federal, no sítio eletrônico: [www.comprasgovernamentais.gov.br](http://www.comprasgovernamentais.gov.br), por meio de **Certificado Digital** conferido pela Infraestrutura de Chaves Públicas Brasileira - ICP - Brasil.

2.1.4. **Para as Microempresas – ME's, Empresas de Pequeno Porte – EPP's e Microempreendedores Individuais – MEI's, que atendam às condições de habilitação estabelecidas neste Edital.**

2.2. **NÃO SERÁ ADMITIDA** nesta licitação a participação de empresas:

2.2.1. Que estejam com falência declarada, recuperação judicial, recuperação extrajudicial, sob concurso de credores, em dissolução, liquidação, ou em regime de consórcio, qualquer que seja sua forma de constituição;

2.2.2. Estrangeiras que não funcionem no país;



## PREFEITURA MUNICIPAL DE CASTANHAL

PALÁCIO MAXIMINO PORPINO DA SILVA

### SECRETARIA MUNICIPAL DE SUPRIMENTO E LICITAÇÃO

- 2.2.3.** Empresa declarada inidônea por órgão ou entidade da administração pública direta ou indireta, federal, estadual, municipal ou do Distrito Federal;
- 2.2.4.** Empresa que esteja cumprindo suspensão temporária de participação em licitação e/ou impedimento de contratar com a Administração Pública, direta ou indireta da União, dos Estados do Distrito Federal e dos Municípios;
- 2.2.5.** Que estejam reunidas em consórcio e sejam controladas, coligadas ou subsidiária entre si, qualquer que seja sua forma de constituição;
- 2.2.6.** Que possuam entre seus dirigentes, gerentes, sócios detentores de mais de 10% (dez por cento) do capital social, responsáveis e técnicos que sejam administradores ou servidores do Município, na data da publicação do edital, na forma do art. 9º, inciso III, da Lei Federal nº 8.666/93.
- 2.2.7.** Empresas e os seus sócios ou proprietários **condenados em processos criminais transitados em julgado** por corrupção ativa, tráfico de influência, impedimento, perturbação ou fraude de concorrência, formação de quadrilha e outros crimes tipificados como ilícitos de malversação de recursos públicos.
- 2.3.** A declaração **falsa** relativa ao cumprimento dos requisitos de habilitação e proposta sujeitará o licitante às sanções previstas neste Edital.
- 2.4.** Não poderão participar da presente licitação, empresas que apresentem mais de uma Proposta.
- 2.5.** A licitante está obrigada a **declarar**, no sistema eletrônico, sua condição, ou não, de **Microempresa – ME, Empresa de Pequeno Porte – EPP ou Microempreendedor Individual – MEI**.

### 3. DO CREDENCIAMENTO

- 3.1.** O credenciamento da licitante dar-se-á pela atribuição da chave de identificação e de senha, pessoal e intransferível, para acesso ao sistema eletrônico, no site **Comprasnet: [www.compras.gov.br](http://www.compras.gov.br)**. O credenciamento é o nível básico do registro cadastral no **SICAF**, que permite a participação dos interessados na modalidade licitatória Pregão, em sua forma eletrônica.
- 3.2.** O credenciamento da licitante dependerá de registro cadastral atualizado no **Sistema de Cadastramento Unificado de Fornecedores – SICAF**, que também será requisito obrigatório para fins de habilitação.
- 3.3.** O credenciamento junto ao provedor do sistema implica a responsabilidade do licitante ou de seu representante legal e a presunção de sua capacidade técnica para realização das transações inerentes ao Pregão Eletrônico.
- 3.4.** O uso de senha de acesso pela licitante é de sua responsabilidade exclusiva, incluindo qualquer transação efetuada diretamente ou por seu representante, não cabendo ao provedor do sistema ou a **PREFEITURA MUNICIPAL DE CASTANHAL - PMC**, entidade promotora da licitação, responsabilidade por eventuais danos decorrentes do uso indevido da senha, ainda que por terceiros.
- 3.5.** É de responsabilidade da licitante conferir a exatidão dos seus dados cadastrais no **SICAF** e mantê-los atualizados junto aos órgãos responsáveis pela informação, devendo proceder, imediatamente, à correção ou à alteração dos registros tão logo identifique incorreção ou aqueles que se tornem desatualizados.
- 3.6.** Em se tratando de **Microempresa – ME, Empresa de Pequeno Porte – EPP' e Microempreendedor Individual – MEI**, esta deverá informar, por ocasião do credenciamento, que detêm tal condição, segundo previsão do art. 13 do Decreto Federal nº 8.538/15, nos termos da Lei



## PREFEITURA MUNICIPAL DE CASTANHAL

PALÁCIO MAXIMINO PORPINO DA SILVA

### SECRETARIA MUNICIPAL DE SUPRIMENTO E LICITAÇÃO

Complementar nº 123/06, e suas alterações, e para que essa possa gozar dos benefícios previstos no capítulo V da referida Lei, é necessário, à época do credenciamento acrescentar as expressões “Microempresa”, “Empresa de Pequeno Porte” ou “Microempreendedor Individual” ou suas respectivas abreviações, “ME”, “EPP” ou “MEI”, à sua firma ou denominação, conforme o caso.

**3.7.** A perda da senha ou a quebra de sigilo deverão ser comunicadas imediatamente ao provedor do sistema para imediato bloqueio de acesso.

**3.8.** A falsidade de declaração prestada objetivando os benefícios da Lei Complementar nº 123/06 e suas alterações caracterizará o crime de que trata o art. 299 do Código Penal, sem prejuízo do enquadramento em outras figuras penais e das sanções previstas em lei e no item 29 deste Edital.

#### 4. DO ESCLARECIMENTO E DA IMPUGNAÇÃO DO ATO CONVOCATÓRIO

Os pedidos de esclarecimentos referentes ao ato convocatório deverão ser enviados ao Pregoeiro **PREFERENCIALMENTE em FORMATO DOC, em até 3 (três) dias úteis anteriores à data fixada para abertura da sessão pública, EXCLUSIVAMENTE** para o endereço eletrônico [pregaoeletronico@castanhal.pa.gov.br](mailto:pregaoeletronico@castanhal.pa.gov.br), ou por petição protocolada no endereço Av. Barão do Rio Branco, 2232 - centro- Castanhal-Pa, cabendo ao Pregoeiro decidir sobre o questionamento no **prazo de até 02 (dois) dias úteis contados da data de recebimento do pedido de esclarecimento.**

**4.1.** Até 3 (três) dias úteis antes da data fixada para abertura da sessão pública, na forma eletrônica, qualquer pessoa, física ou jurídica, poderá **impugnar** o ato convocatório deste pregão, mediante petição a ser enviada **PREFERENCIALMENTE em FORMATO DOC, EXCLUSIVAMENTE** para o endereço eletrônico [pregaoeletronico@castanhal.pa.gov.br](mailto:pregaoeletronico@castanhal.pa.gov.br).

**4.1.1.** Caberá ao Pregoeiro decidir sobre a **impugnação no prazo de até 02 (dois) dias úteis contados da data de recebimento do pedido de impugnação.**

**4.1.2.** Caso seja acolhida a **impugnação** contra o Edital, este será republicado na forma da lei e designada nova data para a realização do certame, **exceto quando**, inquestionavelmente, a alteração não afetar a formulação das propostas.

**4.2.** Tanto as respostas como os pedidos de esclarecimentos e impugnações serão divulgados no portal [www.comprasgovernamentais.gov.br](http://www.comprasgovernamentais.gov.br), para ciência de todos os interessados.

#### 5. DO CADASTRAMENTO E ENVIO DA PROPOSTA DE PREÇOS E DOCUMENTOS DE HABILITAÇÃO NO SISTEMA

**5.1.** A participação no Pregão dar-se-á por meio de digitação da senha privativa da licitante e subsequente encaminhamento da **PROPOSTA DE PREÇO** com a descrição do objeto ofertado e preço, concomitantemente com os **DOCUMENTOS DE HABILITAÇÃO** exigidos neste Edital, ocorrerá por meio de chave de acesso e senha, a partir da publicação/disponibilidade do Edital no portal [www.comprasgovernamentais.gov.br](http://www.comprasgovernamentais.gov.br) às **08h00 do dia 24/03/2023**, horário de Brasília/DF, exclusivamente por meio do sistema eletrônico, até a data e horário estabelecido para abertura da sessão pública, quando, então, encerrar-se-á automaticamente a etapa de envio dessa documentação.

**5.2.** O licitante poderá deixar de apresentar os documentos de habilitação exigidos no Edital, desde que constem no **SICAF**, assegurado aos demais licitantes o direito de acesso aos dados constantes no sistema.

**5.3.** As **Microempresas – ME’s, Empresas de Pequeno Porte – EPP’s e Microempreendedores Individuais – MEI’s** deverão encaminhar a documentação de habilitação, ainda que haja alguma





## PREFEITURA MUNICIPAL DE CASTANHAL

PALÁCIO MAXIMINO PORPINO DA SILVA

### SECRETARIA MUNICIPAL DE SUPRIMENTO E LICITAÇÃO

restrição de regularidade fiscal e trabalhista, nos termos do art. 43, §1º da Lei Complementar nº 123/06, exceto se as mesmas já estiverem sido contempladas no **SICAF**.

**5.4.** O licitante será responsável por todas as transações que forem efetuadas em seu nome no sistema eletrônico, assumindo como firmes e verdadeiras sua proposta, documentos de habilitação e lances.

**5.5.** Incumbirá à licitante acompanhar as operações no sistema eletrônico durante a sessão pública do Pregão, ficando responsável pelo ônus decorrente da perda de negócios, diante da inobservância de quaisquer mensagens emitidas pelo sistema ou de sua desconexão.

**5.6.** Como requisito para a participação no Pregão a licitante deverá manifestar, **em campo próprio do sistema eletrônico**, relativo às declarações abaixo, o pleno conhecimento e atendimento das exigências de habilitação, e ainda as previstas neste Edital, e que sua proposta está em conformidade com as exigências deste instrumento convocatório.

**5.6.1.** **Que cumpre** plenamente os requisitos de habilitação e que sua proposta está em conformidade com as exigências do instrumento convocatório;

**5.6.2.** **Declaração de Menor**, de que não possui em seu quadro de pessoal empregado com menos de 18 (dezoito) anos em trabalho noturno, perigoso ou insalubre e de 16 (dezesesseis) anos em qualquer trabalho, salvo na condição de aprendiz, a partir de 14 (quatorze) anos, nos termos do inciso XXXIII do art. 7º da Constituição Federal;

**5.6.3.** **Declaração de Inexistência de Fato Impeditivo de sua Habilitação;**

**5.6.4.** **Declaração de Elaboração de Proposta Independente;**

**5.6.5.** **Declaração de não Utilização de Trabalho Degradante ou Forçado;**

**5.6.6.** **Declaração de Acessibilidade;**

**5.6.7.** **Declaração de Cota de Aprendizagem** (quando couber).

**5.7.** **A PROPOSTA DE PREÇOS cadastrada no sistema compras governamentais deverá conter:**

**5.7.1.** **Especificação clara e detalhada do produto ofertado**, de acordo com o **Anexo I** deste Edital, **sendo vedadas descrições vagas, como “de acordo com o edital”, “modelo xx”, “conforme proposta a apresentar”, etc.**

**5.7.2.** O valor **UNITÁRIO** do **ITEM**, em algarismo, expresso em moeda corrente nacional (R\$), considerando as **QUANTIDADES** constantes no **Anexo I** do presente Edital.

**5.7.3.** Todos os preços deverão ser expressos em Real (R\$), com **02 (duas) casas decimais**.

**5.7.4.** Até a abertura da sessão pública, os licitantes poderão substituir ou excluir a proposta e os documentos de habilitação anteriormente inseridos no sistema.

**5.7.5.** A oferta deverá ser firme e precisa, limitada, rigorosamente, ao objeto desta licitação, sem conter alternativas de preços ou qualquer outra condição que induza o julgamento a ter mais de um resultado, sob pena de desclassificação.

**5.8.** **Do encaminhamento da PROPOSTA DE PREÇOS deverá conter:**

**5.8.1.** Valores expressos, obrigatoriamente, em real;

**5.8.1.1.** Valor **UNITÁRIO** e **TOTAL** dos **ITENS** e valor **TOTAL** em algarismo e por extenso da proposta. Os preços serão registrados **com 02 (duas) casas decimais**, incluído nos mesmos todos os custos diretos e indiretos de despesas, tais como: frete, taxas e impostos, tributos, encargos fiscais, comerciais, sociais e trabalhistas, transporte, inclusive desembaraço alfandegário e demais despesas decorrentes da execução do objeto licitado, não sendo considerados pleitos de acréscimos a esse ou a qualquer título posteriormente.

**5.8.1.2.** Os valores **UNITÁRIOS** dos **ITENS** não poderão ser superiores aos constantes no



**PREFEITURA MUNICIPAL DE CASTANHAL**

PALÁCIO MAXIMINO PORPINO DA SILVA

**SECRETARIA MUNICIPAL DE SUPRIMENTO E LICITAÇÃO**

**Anexo II** do Edital.

**5.8.1.3.** Havendo divergência entre o valor **unitário** e **total** prevalecerá o **unitário**, e entre o expresso em algarismo e por **extenso**, o último.

**5.8.2. Especificação do produto ofertado de forma clara e detalhada.**

**5.8.3. DADOS DO LICITANTE:** Nome do representante legal da empresa, Razão Social, endereço completo com CEP, telefone, endereço eletrônico (e-mail), número do CNPJ, nome do banco, o código da agência e o número da conta-corrente e praça de pagamento;

**5.8.4. Prazo de validade da Proposta de Preços: não inferior a 120 (cento e vinte) dias,** contados da data de sua apresentação.

**5.8.5. Prazo de entrega:** os objetos deverão ser entregues **em até 20 (vinte) dias úteis, a contar do recebimento da Autorização de Fornecimento e/ou nota de empenho e de acordo com a solicitação formal do órgão** no endereço informado no Termo de Referência.

**5.8.6. Local de entrega:** As entregas do objeto desta licitação deverão ser realizadas no Almoarifado Central, localizado na Avenida Altamira nº 200, Bairro: Nova Olinda, no município Castanhal/PA, de acordo com a solicitação de fornecimento. Conforme **anexo I - Termo de Referência**

**5.8.7. Deverá, apresentar juntamente com a PROPOSTA DE PREÇOS as seguintes DECLARAÇÕES :**

**a) Declaração** expressa de que nos preços cotados estão incluídos todos os **custos e despesas** diretas e indiretas, frete, taxas e impostos, tributos, encargos fiscais, comerciais, sociais e trabalhistas, transporte, inclusive desembaraço alfandegário e demais despesas decorrentes da execução do objeto licitado, não sendo considerados pleitos de acréscimos a esse ou a qualquer título posteriormente.

**b) Declaração** de que cumprirá todos os **prazos** estabelecidos no Edital e seus Anexos.

**c) Declaração** de que os valores ofertados na proposta serão **fixos e irrevogáveis**.

**5.9.** Não será permitida a alteração da proposta, após sua apresentação.

**5.10. Não será aceita imposição de valor mínimo para faturamento do pedido e de faturamento mínimo na proposta.**

**5.11.** O quantitativo indicado no **Anexo I** é meramente estimativo, não acarretando à **PMC** qualquer obrigação quanto à aquisição das quantidades máximas estabelecidas em cada item.

**5.12.** Após apresentação da proposta não caberá desistência, salvo por motivo justo decorrente de fato superveniente devidamente comprovado e aceito pelo Pregoeiro.

**5.13.** Serão **desclassificadas** as propostas que não atendam às exigências deste Edital e seus Anexos, sejam omissas ou apresentem irregularidades ou defeitos capazes de dificultar o seu julgamento.

**5.14.** As propostas poderão conter outros dados e informações que, a critério do licitante, sirvam para melhor documentar e esclarecer o fornecimento do objeto.

**5.15.** O preço proposto será de exclusiva responsabilidade da licitante, não lhe assistindo o direito de pleitear qualquer alteração do mesmo, sob a alegação de erro, omissão ou qualquer outro pretexto.

**5.16.** A omissão de qualquer despesa necessária ao perfeito fornecimento do objeto será interpretada como já incluída nos preços, não podendo a licitante pleitear acréscimo após a abertura das propostas.

**5.17.** Não serão consideradas as propostas com alternativas, devendo os licitantes se limitar às especificações constantes no **Anexo I**.



**PREFEITURA MUNICIPAL DE CASTANHAL**  
**PALÁCIO MAXIMINO PORPINO DA SILVA**  
**SECRETARIA MUNICIPAL DE SUPRIMENTO E LICITAÇÃO**

**5.18.** A apresentação da proposta implicará plena aceitação, por parte da proponente, das condições estabelecidas neste Edital e seus Anexos.

**5.19.** O Pregoeiro poderá, caso julgue necessário, solicitar maiores esclarecimentos sobre a composição dos preços propostos.

**5.20.** Por ocasião do envio da proposta, a licitante enquadrada como **Microempresa – ME, Empresa de Pequeno Porte – EPP’ e Microempreendedor Individual – MEI** deverá **declarar**, em campo próprio do sistema, que atende aos requisitos do art. 3º da Lei Complementar nº 123/06 e suas alterações, para fazer jus aos benefícios previstos na referida lei.

**5.21.** Não será estabelecida, nessa etapa do certame, ordem de classificação entre as propostas apresentadas, o que somente ocorrerá após a realização dos procedimentos de negociação e julgamento da proposta.

**5.22.** Os documentos que compõem a proposta e a habilitação do licitante melhor classificado somente serão disponibilizados para avaliação do pregoeiro e para acesso público após o encerramento do envio de lances.

## **6. DOS DOCUMENTOS DE HABILITAÇÃO**

**6.1. Caso atendidas as condições de participação, a habilitação do licitante será verificada por meio do SICAF** através da internet (**on-line**), nos documentos por ela abrangidos em relação à **habilitação jurídica; à regularidade fiscal e trabalhista; à qualificação econômica e financeira; e habilitação técnica**, conforme disposto na Instrução Normativa nº 03/2018-SLTI/MPOG.

**6.1.1.** Os documentos apresentados digitalmente no registro cadastral são de responsabilidade do interessado, que responderá nos termos da legislação civil, penal e administrativa por eventuais inconsistências ou fraudes.

**6.1.2.** É dever do licitante atualizar previamente as comprovações constantes no **SICAF** para que estejam vigentes na data da abertura da sessão pública, **ou** encaminhar, em conjunto com apresentação da proposta, a respectiva documentação atualizada.

**6.1.3.** O descumprimento do **subitem acima** implicará a inabilitação do licitante, **exceto** se a consulta aos sítios eletrônicos oficiais emissores de certidões feita pelo Pregoeiro lograr êxito em encontrar a(s) certidão(ões) válida(s), conforme art. 43, §3º, do Decreto Federal nº 10.024/19.

**6.1.4.** Os documentos cadastrados no **SICAF** não precisam ser encaminhados através do **sistema compras governamentais**.

**6.1.5.** Havendo a necessidade de envio de documentos de habilitação complementares, necessários à confirmação daqueles exigidos neste Edital e já apresentados, o licitante será convocado a encaminhá-los, em formato digital, no prazo de **até 02 (duas) horas**, a partir da solicitação do pregoeiro exclusivamente através do **módulo de convocação de anexos do sistema compras governamentais**, sob pena de inabilitação.

**6.1.6.** Os documentos digitalizados enviados pelo interessado terão valor de cópia simples.

**6.1.7.** Será assegurado ao licitante cadastrado e habilitado no **SICAF** o direito de apresentar por meio eletrônico, exclusivamente através do **módulo de convocação de anexos do sistema compras governamentais** a documentação atualizada e regularizada, caso esteja com algum documento vencido, observado o prazo estabelecido pelo Pregoeiro, conforme previsto no inciso XIV do Art.12 do Decreto nº 47.429/05, devendo posteriormente providenciar a atualização do cadastro no **SICAF**.

**6.1.8.** Na hipótese de falha no **SICAF** ou nos **sítios oficiais**, que impossibilite a confirmação da habilitação mencionada no **item 6.1**, o Pregoeiro assinalará prazo para que o licitante faça a



**PREFEITURA MUNICIPAL DE CASTANHAL**

**PALÁCIO MAXIMINO PORPINO DA SILVA**

**SECRETARIA MUNICIPAL DE SUPRIMENTO E LICITAÇÃO**

apresentação da documentação necessária por meio eletrônico, exclusivamente através do **módulo de convocação de anexos do sistema compras governamentais**.

**6.1.9. A comprovação de regularidade fiscal e trabalhista das Microempresas – ME's, Empresas de Pequeno Porte – EPP's e Microempreendedores Individuais – MEI's, somente será exigida para efeito de assinatura do Contrato**, observado o disposto nos §1º e §2º do art. 43 da Lei Complementar nº 123/06.

**6.2. As Microempresas – ME's, Empresas de Pequeno Porte – EPP's e Microempreendedores Individuais – MEI's** deverão apresentar toda a documentação exigida para efeito de **comprovação de regularidade fiscal e trabalhista**, mesmo que esta apresente alguma restrição.

**6.2.1.** Na hipótese acima descrita, havendo alguma restrição na **comprovação da regularidade fiscal e trabalhista das Microempresas – ME's, Empresas de Pequeno Porte – EPP's e Microempreendedores Individuais – MEI's**, será assegurado o prazo de **5 (cinco) dias úteis**, cujo termo inicial corresponderá ao momento em que o proponente for declarado o vencedor do certame, prorrogáveis por igual período, a critério da Administração Pública, para a **regularização da documentação**.

**6.2.2.** A **não regularização** da documentação, no prazo previsto no **subitem anterior**, implicará na **decadência do direito das Microempresas – ME's, Empresas de Pequeno Porte – EPP's e Microempreendedores Individuais – MEI's** vencedora à contratação, sem prejuízo das sanções previstas no art. 49, incisos e §§1º e 2º do Decreto Federal nº 10.024/19, combinado com o art. 81 da Lei Federal nº 8.666/93, sendo facultado à Administração convocar os licitantes remanescentes, na ordem de classificação, conforme a Ata de Registro de Preços, ou revogar a licitação.

**6.2.3.** A empresa que **DECLARAR** falsamente se tratar de **Microempresa – ME, Empresa de Pequeno Porte – EPP, Microempreendedor Individual – MEI ou Sociedade Cooperativa** para valer-se do tratamento diferenciado concedido pela Lei Complementar nº 123/06 e suas alterações incorrerá no crime de falsidade ideológica e estará sujeita às penas previstas no art. 299 do Código Penal, sem prejuízo das demais penalidades cíveis e administrativas cabíveis.

**6.3. Encerrada a análise quanto à aceitação da proposta, o pregoeiro verificará as seguintes DOCUMENTAÇÕES DE HABILITAÇÃO do licitante, observado o disposto neste Edital:**

**6.3.1.** Como condição prévia ao exame da documentação de habilitação do licitante detentor da proposta classificada em primeiro lugar, o Pregoeiro verificará o eventual descumprimento das condições de participação, especialmente quanto à existência de sanção que impeça a participação no certame ou a futura contratação, mediante a consulta aos seguintes cadastros:

**6.3.1.1. SICAF;**

**6.3.1.2. Consulta Consolidada de Pessoa Jurídica do Tribunal de Contas da União** abrange o cadastro no CNJ, do CEIS, do próprio TCU e o **Cadastro Nacional de Empresas Punidas - CNEP do Portal da Transparência (<https://certidoes-apf.apps.tcu.gov.br/>);**

**6.3.1.3.** A consulta aos cadastros será realizada em nome da empresa licitante e também de seu sócio majoritário, por força do artigo 12 da Lei Federal nº 8.429/92, que prevê, dentre as sanções impostas ao responsável pela prática de ato de improbidade administrativa, a proibição de contratar com o Poder Público, inclusive por intermédio de pessoa jurídica da qual seja sócio majoritário:

**a)** Caso conste na Consulta de Situação do Fornecedor a existência de Ocorrências Impeditivas Indiretas, o gestor diligenciará para verificar se houve fraude por parte das empresas apontadas no Relatório de Ocorrências Impeditivas Indiretas.

**b)** A tentativa de burla será verificada por meio dos vínculos societários, linhas de fornecimento similares, dentre outros.

**c)** O licitante será convocado para manifestação previamente à sua desclassificação.



## PREFEITURA MUNICIPAL DE CASTANHAL

PALÁCIO MAXIMINO PORPINO DA SILVA

### SECRETARIA MUNICIPAL DE SUPRIMENTO E LICITAÇÃO

**6.3.1.4.** Constatada a existência de sanção, o Pregoeiro reputará o licitante inabilitado, por falta de condição de participação;

**6.3.1.5.** No caso de inabilitação, haverá nova verificação, pelo sistema, da eventual ocorrência do empate ficto, previsto nos arts. 44 e 45 da Lei Complementar nº 123/06, seguindo-se a disciplina antes estabelecida para aceitação da proposta subsequente.

**6.3.2.** Ressalvado o disposto no **item 7.3**, os licitantes deverão encaminhar, nos termos deste Edital, a documentação relacionada nos itens a seguir, para fins de habilitação, no caso dos mesmos **não estarem inseridos** no **SICAF**.

#### **6.3.2.1. HABILITAÇÃO JURÍDICA:**

**a) Cópia do Ato Constitutivo** (no caso de empresário individual) ou **Contrato Social** ou **Estatuto Social** consolidado e/ou suas alterações posteriores, de modo a verificar se o objeto social do licitante é compatível com o objeto da licitação;

**b) Cópia da Cédula de Identidade** proprietário da empresa e sócios se houver

**c) Inscrição do Ato Constitutivo** no órgão competente acompanhada, no caso de sociedades civis, de prova da diretoria em exercício;

**d) Decreto de autorização**, em se tratando de empresa ou sociedade estrangeira em funcionamento no País, e ato de registro ou autorização para funcionamento expedido pelo órgão competente, quando a atividade assim o exigir;

#### **6.3.2.2. REGULARIDADE FISCAL E TRABALHISTA:**

**a)** Prova de inscrição no Cadastro Nacional de Pessoas Jurídicas (**CNPJ**), vigente na data prevista para abertura da licitação, **analisada automaticamente pelo SICAF**;

**b)** Prova de regularidade para com a **Fazenda Federal**, inclusive quanto às contribuições Sociais, representada pela Certidão Conjunta Negativa de Débitos Relativos a Tributos Federais e à Dívida Ativa da União, **analisada automaticamente pelo SICAF**;

**c)** Prova de regularidade com a **Fazenda Estadual e Fazenda Municipal** do domicílio ou sede do licitante, **analisada automaticamente pelo SICAF**;

**c.1) Caso o licitante seja considerado isento dos tributos estadual ou municipal, relacionados ao objeto licitatório, deverá comprovar tal condição mediante declaração do órgão competente do seu domicílio ou sede, ou outro equivalente, na forma da lei.**

**d)** Prova de regularidade relativa ao **FGTS**, representada pelo CRF – Certificado de Regularidade do FGTS, emitido pela Caixa Econômica Federal, **analisada automaticamente pelo SICAF**;

**e)** Prova de Inexistência de débitos inadimplidos perante a justiça do trabalho, mediante a apresentação de certidão negativa de ou positiva com efeito de negativa, nos termos do Título VII - A da Consolidação das Leis do Trabalho, aprovado pelo decreto - LEI nº 5.452, 1º de maio de 1943 e (inciso incluído pela Lei 12.440 de 2011) [www.tst.gov.br](http://www.tst.gov.br), em conjunto com a certidão de ações Trabalhistas de jurisdição do estado da sede da licitante;

**f)** Certidão Negativa de Débitos do Ministério do Trabalho conforme artigo 103, parágrafo único da portaria 667/2021 do MTP, a certidão ora instituída refletirá sempre a última situação ocorrida pelo cadastros administrativos pelo emitente, de modo que, havendo processos enviados à procuradoria da Fazenda Nacional - PFN, quanto a estes, poderá ser obtida certidão perante aquele órgão, visando a demonstrar a situação atualizada dos mesmos;





**PREFEITURA MUNICIPAL DE CASTANHAL**

PALÁCIO MAXIMINO PORPINO DA SILVA

**SECRETARIA MUNICIPAL DE SUPRIMENTO E LICITAÇÃO**

**6.3.2.3. QUALIFICAÇÃO ECONÔMICO-FINANCEIRA:**

a) Balanço patrimonial e demonstrações contábeis do último exercício social já exigíveis e apresentados na forma da lei, que comprovem a boa situação financeira da empresa, vedada a sua substituição por balancetes ou balanços provisórios, podendo ser atualizados por índices oficiais quando encerrados há mais de 3 (três) meses da data de apresentação da proposta;

a.1) O Balanço Patrimonial para ser considerado válido deverá estar acompanhado dos seguintes documentos:

**a.1.1) Certidão de Habilitação Profissional do Contador/CRP;**

**a.1.2) Certidão negativa de débito do contador/CRC**

**a.1.3) Termo de Abertura e Encerramento** do Livro Diário;

**a.1.4) Notas Explicativas** às Demonstrações Contábeis;

a.2) O Balanço Patrimonial do último exercício social deverá conter a **demonstração expressa dos índices financeiros**, conforme citado abaixo, devendo estar assinado pelo representante legal e o contador da empresa.

- Índice de Liquidez Geral (LG) maior que 1;

- Solvência geral (SG) maior que 1;

- Índice de Liquidez Corrente (LC) maior que 1, calculados pelas seguintes fórmulas:

I - Liquidez Geral (LG) =  $(\text{Ativo Circulante} + \text{Realizável a Longo Prazo}) / (\text{Passivo Circulante} + \text{Passivo Não Circulante})$

II - Solvência Geral (SG) =  $(\text{Ativo Total}) / (\text{Passivo Circulante} + \text{Passivo não Circulante})$ ; e

III - Liquidez Corrente (LC) =  $(\text{Ativo Circulante}) / (\text{Passivo Circulante})$

a.3) As empresas que apresentarem resultado igual ou menor que 1 (um), em qualquer dos índices acima referidos, deverão comprovar, considerados os riscos para a Administração, o capital mínimo ou o patrimônio líquido mínimo, equivalente a 10% (dez por cento) do valor ganho pela licitante.

b) Serão aceitos o balanço patrimonial e demonstrações contábeis, devidamente assinados pelo representante legal da empresa e pelo contador responsável por esta, assim apresentados:

b.1) publicados em Diário Oficial **ou**;

b.2) publicados em jornal de grande circulação **ou**;

b.3) registrados na Junta Comercial da sede ou domicílio do licitante **ou**;

b.4) por cópia do Livro Diário, devidamente autenticado na Junta Comercial da sede ou domicílio do licitante, na forma do art. 6º da IN n.º 65 do Departamento Nacional do Registro do Comércio – DNRC, de 11 de agosto de 1997, acompanhada, obrigatoriamente, dos termos de abertura de encerramento.



**PREFEITURA MUNICIPAL DE CASTANHAL**

PALÁCIO MAXIMINO PORPINO DA SILVA

**SECRETARIA MUNICIPAL DE SUPRIMENTO E LICITAÇÃO**

Quando forem apresentados o original do Diário fica dispensada a inclusão, na documentação, dos termos de abertura e de encerramento do livro em questão **ou**;

b.5) comprovação por meio de recibo de entrega emitido pelo Sistema Pública de Escrituração Digital-SPED, conforme Decreto n.º 8.683, de 25/02/2016.

c) As empresas que foram constituídas neste Exercício Financeiro, e que porventura, ainda não tiverem concluído seu primeiro exercício social, poderão apresentar Balanço de Abertura, em conformidade com a legislação contábil vigente, para a comprovação de sua qualificação econômico-financeira, podendo deixar de apresentar a demonstração expressa dos índices financeiros, conforme citado no subitem “a.2” desta cláusula.

**d) Considera-se “...último exercício social...”** conforme citado na letra “a” deste item, as empresas que tem como **regime de tributação o lucro real ou o lucro presumido** o prazo de apresentação do balanço patrimonial e demonstrações contábeis do último exercício social ocorrer após o **último dia útil do mês de maio** será realmente a pertinente ao exercício social anterior áquele em que fora efetivada a referida convocação. Sendo que **os demais regime de tributação das empresas**, o prazo de apresentação do balanço patrimonial e demonstrações contábeis do último exercício social anterior áquele em que fora efetivada a referida convocação será **até nos quatro meses seguintes ao término do exercício social, ou seja, até o dia 30 de abril.**

d.1) As empresas classificadas como Micro Empreendedor Individual – MEI estarão dispensadas da apresentação de Balanço Patrimonial, devendo apresentar tão somente a Declaração de Faturamento Anual.

e) **Certidão(s) negativa de falência, recuperação judicial ou concordata expedida pelo distribuidor de juízo da sede da pessoa jurídica, dentro do prazo de validade.** Será aceita também certidão (s) negativa de ações cíveis nos casos em que o órgão distribuidor fornecê-las.

f) **Certidão de interior teor** contendo os dados de movimentação e arquivamento da da licitante interessada em participar desse referido certame, **juntamente com a Certidão Simplificada e Específica**, de todos os atos averbados, emitida pela junta comercial do domicílio ou sede da empresa licitante, datados dos últimos 90 (noventa) dias, exceto para as empresas classificadas como MEI.

f.1) A Certidão Simplificada acima referida deverá conter o último arquivamento na Junta Comercial para ser considerada válida.

**6.3.2.4. QUALIFICAÇÃO TÉCNICA:**

a) Apresentar atestado de capacidade técnica, fornecido por pessoa jurídica de direito público, que comprove o fornecimento com características, quantidades e prazos similares ao objeto desta licitação.

**6.3.2.5. DECLARAÇÕES**

a) Declaração autorizando a PMC para investigações complementares que se fizerem necessárias nos termo do modelo constante do Anexo III deste edital;

b) Declaração de fidelidade e veracidade dos documentos apresentados, nos termos do modelo constante em anexo IV deste edital.



## PREFEITURA MUNICIPAL DE CASTANHAL

PALÁCIO MAXIMINO PORPINO DA SILVA

### SECRETARIA MUNICIPAL DE SUPRIMENTO E LICITAÇÃO

6.4. A verificação em sítios oficiais de órgãos e entidades emissores de certidões constitui meio legal de prova.

6.5. Os documentos relacionados deverão estar emitidos em papéis timbrados dos Órgãos ou Empresas que as expediram.

6.6. Quando a proposta de preços e as declarações exigidas neste Edital forem assinadas por um **preposto** da empresa que não seja seu sócio administrador ou proprietário, o **licitante também deverá enviar exclusivamente através do sistema comprasnet, instrumento público ou particular de procuração ou documento equivalente, com firma reconhecida**, com poderes especiais para responder, formular ofertas e lances de preços, recorrer e praticar todos os demais atos pertinentes ao certame, em nome do proponente.

6.7. O prazo para o envio de **documentos de habilitação complementares** através do sistema comprasnet poderá ser prorrogado a critério do Pregoeiro, desde que devidamente fundamentado objetivando sempre a maior competitividade e melhores preços para Administração.

6.8. A **NÃO** apresentação dos documentos acima referenciados nos prazos estabelecidos implicará na inabilitação do licitante.

6.8.1 As certidões deverão ser datadas dos últimos 90 (noventa) dias até a data de abertura do certame, quando não tiver prazo de validade estabelecido pelo órgão competente expedidor.

6.9. O documento de confirmação no **SICAF** será anexado pelo Pregoeiro, à documentação original ou cópias autenticadas do licitante com proposta aceita no sistema Comprasnet.

6.10. Os documentos mencionados neste Capítulo deverão referir-se **exclusivamente ao estabelecimento da licitante**, vigentes à época da abertura da licitação, podendo ser apresentados em original, ou por qualquer processo de cópia autenticada por tabelião de notas, ou por cópias não autenticadas, desde que sejam exibidos os originais para a conferência pelo Pregoeiro, ou por publicação em órgão de imprensa oficial. A verificação em sítios oficiais de órgãos e entidades emissores de certidões constitui meio legal de prova.

6.11. Sob pena de **inabilitação**, os documentos encaminhados para habilitação deverão estar em nome do licitante, e, preferencialmente, com número do CNPJ e o respectivo endereço.

6.12. Se o licitante for a **matriz**, todos os documentos deverão estar em nome da **matriz**, e se o licitante for a **filial**, todos os documentos deverão estar em nome da **filial**, **exceto aqueles documentos** que, pela própria natureza, comprovadamente, forem emitidos somente em nome da **matriz**.

6.13. Todos os documentos de habilitação emitidos em língua estrangeira deverão ser entregues acompanhados da tradução para língua portuguesa efetuada por tradutor juramentado e também devidamente consularizados ou registrados no Cartório de Títulos e Documentos.

6.14. Os documentos relacionados à **HABILITAÇÃO** exigidos neste Edital deverão ser inseridos pelo licitante no **SICAF**.

## 7. DA FASE DE LANCES

7.1. Iniciada a etapa competitiva, as licitantes poderão encaminhar lances exclusivamente por meio de sistema eletrônico, sendo a licitante imediatamente informada do seu recebimento e respectivo horário de registro e valor.



**PREFEITURA MUNICIPAL DE CASTANHAL**

PALÁCIO MAXIMINO PORPINO DA SILVA

**SECRETARIA MUNICIPAL DE SUPRIMENTO E LICITAÇÃO**

- 7.2.** Os lances serão ofertados por **ITEM** e o critério de julgamento será o de **MENOR PREÇO POR ITEM**.
- 7.3.** Os lances apresentados e levados em consideração para efeito de julgamento serão de exclusiva e total responsabilidade da licitante, não lhe cabendo o direito de pleitear qualquer alteração.
- 7.4.** Os licitantes poderão oferecer lances sucessivos, observando o horário fixado para abertura da sessão pública e as regras estabelecidas no Edital.
- 7.4.1.** O licitante poderá oferecer lance inferior ao último por ele ofertado, ainda que superior ao menor registrado no sistema, objetivando uma melhor posição na ordem de classificação dos lances. Assim, caso o primeiro venha a ser inabilitado será chamado o licitante na imediata ordem de classificação dos lances (2º melhor lance).
- 7.5.** O licitante somente poderá oferecer lance de valor inferior ao último por ele ofertado e registrado no sistema.
- 7.6.** O intervalo mínimo de diferença de valores entre os lances, que incidirá tanto em relação aos lances intermediários quanto em relação à proposta que cobrir a melhor oferta deverá ser **5% (cinco por cento)**.
- 7.7.** O intervalo entre os lances enviados pelo mesmo licitante não poderá ser **inferior a vinte (20) segundos** e o intervalo entre lances não poderá ser **inferior a três (3) segundos**, sob pena de serem automaticamente descartados pelo sistema os respectivos lances.
- 7.8.** Será adotado para o envio de lances no pregão eletrônico o modo de **disputa “aberto”**, em que os licitantes apresentarão lances públicos e sucessivos, com prorrogações.
- 7.9.** A etapa de lances da sessão pública terá **duração de 10 (dez) minutos** e, após isso, será prorrogada automaticamente pelo sistema quando houver lance ofertado nos **últimos 02 (dois) minutos** do período de duração da sessão pública.
- 7.10.** A prorrogação automática da etapa de lances, de que trata o item anterior, será de **02 (dois) minutos** e ocorrerá sucessivamente sempre que houver lances enviados nesse período de prorrogação, inclusive no caso de lances intermediários.
- 7.11.** Não havendo novos lances na forma estabelecida nos itens anteriores, a sessão pública encerrar-se-á automaticamente.
- 7.12.** Encerrada a fase competitiva sem que haja a prorrogação automática pelo sistema, poderá o pregoeiro, assessorado pela equipe de apoio, justificadamente, admitir o reinício da sessão pública de lances, em prol da consecução do melhor preço.
- 7.13.** Em caso de falha no sistema, os lances em desacordo com os subitens anteriores deverão ser desconsiderados pelo pregoeiro, devendo a ocorrência ser comunicada imediatamente à Secretaria de Gestão do Ministério da Economia.
- 7.13.1.** Na hipótese do subitem anterior, a ocorrência será registrada em campo próprio do sistema.
- 7.14.** Durante o transcurso da sessão pública, os licitantes serão informados, em tempo real, do valor do melhor lance registrado que tenha sido apresentado pelas demais licitantes, vedado a identificação do detentor do lance.
- 7.14.1.** Lances inferiores a 70% (setenta por cento) do valor estimado pela administração serão considerados inexequíveis e serão excluídos do sistema pelo Pregoeiro, que alertará os licitantes



## PREFEITURA MUNICIPAL DE CASTANHAL

PALÁCIO MAXIMINO PORPINO DA SILVA

### SECRETARIA MUNICIPAL DE SUPRIMENTO E LICITAÇÃO

quanto à necessidade de cumprimento das obrigações previstas no Edital e seus Anexos e a possibilidade de aplicação de sanções administrativas.

**7.15.** Não serão aceitos dois ou mais lances de mesmo valor, prevalecendo aquele que for recebido e registrado em primeiro lugar.

**7.16.** No caso de desconexão com o pregoeiro, no decorrer da etapa competitiva do Pregão, o sistema eletrônico poderá permanecer acessível às licitantes para a recepção dos lances.

**7.16.1.** O pregoeiro, quando possível, dará continuidade à sua atuação no certame, sem prejuízo dos atos realizados.

**7.16.2.** Quando a desconexão persistir por tempo superior a 10 (dez) minutos, a sessão pública será suspensa e reiniciada somente após decorridas 24 (vinte e quatro) horas após comunicação do fato pelo pregoeiro aos participantes, no sítio eletrônico utilizado para divulgação.

**7.17.** Caso não se realize lance, será verificada a conformidade entre a proposta de menor preço e o valor estimado para a contratação.

**7.18.** Apurada a proposta final classificada em primeiro lugar, o Pregoeiro poderá encaminhar, pelo sistema eletrônico (via chat), contraproposta ao licitante para que seja obtido melhor preço, observado o critério de julgamento, não se admitindo negociar condições diferentes daquelas previstas neste Edital.

**7.18.1.** A negociação será realizada por meio do sistema, podendo ser acompanhada pelos demais licitantes.

**7.19.** Após a negociação do preço, o Pregoeiro iniciará a fase de aceitação e julgamento da proposta.

#### **Das Microempresa – ME, Empresa de Pequeno Porte – EPP e Microempreendedor Individual – MEI**

**7.20.** Após a fase de lances, será assegurada, como critério de desempate, a preferência de contratação para as **Microempresas – ME's, Empresas de Pequeno Porte – EPP's e Microempreendedores Individuais – MEI's**.

**7.20.1.** Entende-se por empate aquelas situações em que as propostas apresentadas pelas **ME's, EPP's e MEI's** sejam iguais ou até 5% (cinco por cento) superior ao melhor preço.

**7.21. Ocorrendo o empate, proceder-se-á da seguinte forma:**

**7.21.1.** A **ME, EPP ou MEI** melhor classificada poderá apresentar proposta de preço inferior àquela considerada vencedora do certame, situação em que será adjudicado em seu favor o objeto licitado;

**7.21.2.** Não ocorrendo à contratação de **ME, EPP ou MEI**, na forma do subitem anterior, serão convocadas as remanescentes que porventura se enquadrem na hipótese do **subitem 8.4.1** na ordem classificatória, para o exercício do mesmo direito.

**7.22.** Na hipótese do não uso do direito de preferência, o objeto licitado será adjudicado em favor da proposta originalmente vencedora do certame.

**7.23.** Em cumprimento ao disposto nos arts. 47 e 48 da Lei Complementar nº 123/2006 (redação dada pela LC nº 147/2014), aplica-se, ainda, o Decreto Municipal nº 91.254/2018 no presente certame a **exclusividade** de participação de **Microempresas – ME's, Empresas de Pequeno Porte – EPP's e Microempreendedores Individuais – MEI's**, nas disputas **PARA TODOS OS ITENS** cujo valor seja de **até R\$ 80.000,00 (oitenta mil reais)**.

**7.24.** O disposto no **subitem 8.4.1** e seguintes só se aplicará quando a melhor oferta inicial não tiver sido apresentada por **ME, EPP ou MEI** (art.45, §2º da Lei Complementar nº 123/06).





**PREFEITURA MUNICIPAL DE CASTANHAL**  
**PALÁCIO MAXIMINO PORPINO DA SILVA**  
**SECRETARIA MUNICIPAL DE SUPRIMENTO E LICITAÇÃO**

**7.25.** A **ME, EPP ou MEI** mais bem classificada será convocada para apresentar nova proposta no prazo máximo de **5 (cinco) minutos**, sob pena de preclusão.

## **8. DA ACEITAÇÃO E JULGAMENTO DAS PROPOSTAS**

**8.1.** O Pregoeiro efetuará o julgamento das Propostas de Preços de acordo com as exigências contidas no Edital, pelo critério do **MENOR PREÇO POR ITEM**, podendo encaminhar, pelo sistema eletrônico, contraproposta diretamente ao licitante que tenha apresentado o lance de menor valor, para que seja obtido preço melhor, bem assim, decidir sobre sua aceitação.

**8.2.** O Pregoeiro poderá solicitar **manifestação da Área Técnica, da Assessoria Jurídica ou de outros setores pertencentes ao quadro de pessoal da PMC**, dos demais órgãos da Administração Municipal, ou, ainda, de pessoas físicas ou jurídicas estranhas a ele, para orientar sua decisão.

**8.3.** Encerrada a etapa de lances, o Pregoeiro examinará a proposta classificada em primeiro lugar quanto à compatibilidade do preço em relação ao estimado para a contratação e verificará a habilitação do licitante conforme disposições do edital, ficando passiva de desclassificação a proposta acima dos valores estimados.

**8.4.** No caso da proposta ou o lance de menor valor não ser aceitável, ou se o licitante desatender às exigências habilitatórias, o Pregoeiro examinará a proposta ou o lance subsequente, verificando a sua aceitabilidade e procedendo à sua habilitação, na ordem de classificação, e assim sucessivamente, até a apuração de uma proposta ou lance que atenda ao Edital.

**8.4.1.** Ocorrendo a situação a que se refere o **item 9.3**, o Pregoeiro poderá negociar com o licitante para que seja obtido preço melhor, observado o critério de julgamento e o valor estimado para contratação, não se admitindo negociar condições diferentes das previstas neste Edital, e/ou envio da proposta vencedora de preços atualizada e assinada pelo representante legal do licitante ou por seu procurador com poderes para o ato.

**8.4.2.** A negociação será realizada por meio do sistema, podendo ser acompanhada pelos demais licitantes, **sendo obrigatório envio de resposta pelos participantes do certame**, quando encaminhada via chat, **no prazo de até 10 (dez) minutos**, qualquer pedido de informação ou solicitação feita pelo pregoeiro.

**8.4.3.** A **inobservância** do disposto no item anterior acarretará a recusa da proposta do licitante, **somente para as negociações com valores acima do estimado/referência**.

**8.5. Havendo aceitação da proposta classificada em primeiro lugar, o Pregoeiro analisará os documentos de habilitação.**

**8.6.** Conforme art. 17, inciso VI do Decreto Federal nº 10.024/19, o Pregoeiro poderá sanar erros ou falhas que não alterem a substância das propostas, dos documentos de habilitação e sua validade jurídica, mediante despacho fundamentado, registrado em ata e acessível a todos, atribuindo-lhes a eficácia para fins de classificação e habilitação.

## **9. DA FORMULAÇÃO E ENVIO DA PROPOSTA AJUSTADA NO SISTEMA**

**9.1.** Encerrada as etapas de lances e negociação da sessão pública, o Pregoeiro convocará através do canal de comunicação eletrônica (chat), o licitante que apresentar o menor preço para envio da **PROPOSTA DE PREÇOS** atualizada, e assinada pelo representante legal do licitante ou por seu procurador com poderes para o ato, sem rasuras, emendas ou entrelinhas, em até **02 (DUAS) HORAS** contadas a partir da solicitação do Pregoeiro, exclusivamente através do Módulo de Convocação de Anexos do Sistema Compras governamentais, com as informações constantes no item 5.8 e subitens deste Edital.



**PREFEITURA MUNICIPAL DE CASTANHAL**  
**PALÁCIO MAXIMINO PORPINO DA SILVA**  
**SECRETARIA MUNICIPAL DE SUPRIMENTO E LICITAÇÃO**

## **10. DA AMOSTRA**

**10.1. Caso seja necessário**, poderá ser exigido do licitante provisoriamente classificado em primeiro lugar que apresente **AMOSTRA(S)** do(s) item(s), no prazo máximo de **05 (cinco) dias úteis**, para a verificação da compatibilidade com as especificações contidas no **Anexo I**, e consequente aceitação da proposta de preços;

**10.2.** A **AMOSTRA** deverá estar devidamente identificada com o nome do licitante, conter os respectivos prospectos e manuais, e dispor na embalagem de informações quanto às suas características, tais como data de fabricação, prazo de validade, quantidade, marca, número de referência ou código ou lote, dentre outros;

**10.3.** Os exemplares colocados à disposição da administração serão tratados como **protótipo**, podendo ser manuseados e submetidos aos testes necessários pela equipe técnica responsável, e em qualquer hipótese, não serão devolvidos ao licitante;

**10.4.** Os licitantes deverão colocar à disposição da administração todas as condições indispensáveis à realização de testes e fornecer, sem ônus, os manuais impressos em língua portuguesa, necessários ao seu perfeito manuseio, quando for o caso;

**10.5.** Será considerada aprovada a **AMOSTRA** que atender as especificações citados no **Anexo I**, sendo que a recusa do produto ofertado será efetivada através de **relatório técnico que integrará o processo administrativo**.

## **11. DO ENVIO DA PROPOSTA VENCEDORA E DA DOCUMENTAÇÃO ORIGINAL**

**11.1.** De acordo com a Instrução Normativa nº 03, de 26 de abril de 2018, Art. 4º § 1º, somente haverá a necessidade de comprovação do preenchimento de requisitos mediante apresentação dos documentos originais não-digitais quando houver dúvida em relação à integridade do documento digital.

**11.2.** A critério da equipe do Pregão, quando houver necessidade, a **PROPOSTA DE PREÇOS** e os **DOCUMENTOS DE HABILITAÇÃO** remetidos por meio eletrônico do sistema comprasnet, deverão ser encaminhados por uma das seguintes formas: em **original** ou por **cópia autenticada** ou **cópia simples** (desde que sejam apresentados os originais para a conferência), no prazo de **3 (três) dias úteis**, contado a partir da solicitação do pregoeiro, para o endereço, **Av. Barão do Rio Branco, 2232 - Bairro: Centro - CEP: 68743-050 - Castanhal/Pa.**

**11.3.** Documentos de procedência estrangeira, mas emitidos em língua portuguesa, também deverão ser apresentados devidamente consularizados ou registrados no Cartório de Títulos e Documentos.

**11.4.** Não serão permitidas emendas, rasuras, ressalvas, adendos, alterações, acréscimos, substituições ou entrelinhas a documentação ou a propostas, exceto a promoção de diligências que o Pregoeiro entender necessárias, bem como a autenticação de documentos pelo Pregoeiro, destinada a esclarecer ou a complementar a instrução do processo licitatório ou para instrução de eventuais recursos interpostos.

**11.5.** Será **DECLARADO** vencedor o licitante que apresentar o menor preço, com proposta aceita e estiver regularmente habilitado, após o **RECEBIMENTO E CONFERÊNCIA** dos documentos originais ou cópias autenticadas de **PROPOSTA DE PREÇOS e DOCUMENTOS DE HABILITAÇÃO**.

## **12. DO RECURSO**



## PREFEITURA MUNICIPAL DE CASTANHAL

PALÁCIO MAXIMINO PORPINO DA SILVA

### SECRETARIA MUNICIPAL DE SUPRIMENTO E LICITAÇÃO

**12.1. Declarado o vencedor**, qualquer licitante poderá, durante a sessão pública, de forma **imediate e motivada**, em campo próprio do sistema, no prazo de **20 (vinte) minutos**, manifestar sua intenção de recorrer, no momento indicado pelo Pregoeiro.

**12.1.1.** Constatada pelo Pregoeiro a **admissibilidade da intenção do recurso**, será concedido ao recorrente o **prazo de 03 (três) dias**, para apresentar as razões de recurso, ficando os demais licitantes, desde logo, intimados para, querendo, apresentarem as **contrarrrazões em igual prazo**, que começará a contar do término do prazo do recorrente, sendo-lhes assegurada vista imediata dos elementos indispensáveis à defesa dos seus interesses.

**12.2.** A **falta** de manifestação **imediate e motivada** do licitante quanto à intenção de recorrer, no prazo fixado pelo Pregoeiro, nos termos do caput, importará a **decadência desse direito**, ficando o Pregoeiro autorizado a adjudicar o objeto ao licitante declarado vencedor.

**12.3.** A decisão do pregoeiro deverá ser motivada e submetida à apreciação da autoridade responsável pela licitação.

**12.4.** O recurso contra decisão do Pregoeiro não terá efeito suspensivo.

**12.5.** O acolhimento de recurso importará a invalidação apenas dos atos insuscetíveis de aproveitamento.

**12.6.** A sessão pública do pregão só será concluída depois de declarado o vencedor do certame e encerrado o prazo para manifestação de intenção de interposição de recurso, cabendo aos licitantes permanecer conectados ao sistema até o final desta etapa.

**12.7.** Após o julgamento dos **recursos** e das **contrarrrazões**, e constatada a regularidade dos atos praticados, será adjudicado o objeto do certame ao licitante declarado vencedor, estando o resultado final da licitação sujeito à homologação pela Autoridade Superior competente, que irá analisar a conveniência e oportunidade da contratação e a legalidade dos atos praticados.

### 13. DA ADJUDICAÇÃO E HOMOLOGAÇÃO

**13.1.** A adjudicação do objeto do presente certame será viabilizada pelo pregoeiro sempre que não houver recurso.

**13.2.** A homologação da licitação é de responsabilidade da autoridade competente e só poderá ser realizada depois da adjudicação do objeto à proponente vencedora pelo pregoeiro, ou, quando houver recurso, pela própria autoridade competente.

**13.3.** Quando a proposta do licitante vencedor não atender ao quantitativo total estimado para a contratação, respeitada a ordem de classificação, poderão ser convocados tantos licitantes quantos forem necessários para alcançar o total estimado, observado o preço da proposta vencedora.

### 14. DO CONTRATO E NOTA DE EMPENHO

**14.1.** O presente Edital fará parte integrante e inseparável do Contrato a ser firmado com a licitante vencedora, conforme Anexo V.

**14.2.** Após homologada a licitação, a CONTRATANTE convocará a licitante vencedora para a retirada e assinatura do instrumento contratual ou instrumento equivalente juntamente com a Nota de Empenho, dentro do prazo de 10 (dez) dias úteis, sob pena de decair o direito à contratação, sem prejuízo das sanções constantes neste edital e doprevisto no art. 81 da Lei Federal nº 8.666/93.

**14.2.1.** Previamente à emissão de Nota de Empenho, à contratação e a cada pagamento, a CONTRATANTE deverá realizar consulta ao SICAF para identificar possível suspensão temporária de participação em licitação, no âmbito do órgão ou entidade, proibição de contratar com o Poder Público, bem como ocorrências impeditivas indiretas.

Av. Barão do Rio Branco, 2232 - Centro - CEP: 68743-050 - Castanhal/PA

Fone: (91) 3721-2109/3721-4205



## PREFEITURA MUNICIPAL DE CASTANHAL

PALÁCIO MAXIMINO PORPINO DA SILVA

### SECRETARIA MUNICIPAL DE SUPRIMENTO E LICITAÇÃO

**14.2.2. Na ocasião da assinatura da ATA DE REGISTRO DE PREÇOS, a licitante vencedora deverá dispor de "CERTIFICAÇÃO DIGITAL", nos termos da resolução nº 11.536/2014-TCM.**

**14.3.** É facultado à Administração, quando o convocado não apresentar situação regular no ato da contratação ou se recusar-se a assinar/retirar o referido documento, no prazo e condições estabelecidas, chamar os licitantes remanescentes, obedecida a ordem de classificação, para fazê-lo em igual prazo, nas condições de sua(s) proposta(s), ou conforme negociação, podendo ainda, revogar a licitação independentemente da cominação prevista no art. 81 da Lei Federal nº 8.666/93.

**14.4.** A recusa injustificada da licitante vencedora em assinar o Contrato ou retirar o instrumento equivalente com a Nota de Empenho, dentro do prazo estabelecido pela CONTRATANTE, caracterizará o descumprimento total da obrigação assumida, sujeitando-o às penalidades legalmente estabelecidas.

**14.5.** As formas de pagamento, recebimento, obrigações das partes, penalidades contratuais e demais condições estabelecidas para o ajuste estão discriminadas na Minuta de Contrato, parte integrante deste Edital.

**14.6.** Os contratos decorrentes do presente certame terão suas vigências submetidas ao que determina o art. 57, da Lei Federal nº 8.666/93.

**14.7.** O prazo para o recebimento da Nota de Empenho poderá ser prorrogado uma única vez, por igual período, quando solicitado pelo licitante vencedor durante o seu transcurso, desde que ocorra motivo justificado e aceito pela Administração.

**14.8.** A emissão da Nota do Empenho está condicionada à verificação da regularidade da habilitação parcial do licitante vencedor no **SICAF**.

**14.9.** É facultado ao Pregoeiro, quando o convocado não receber a Nota de Empenho, no prazo e nas condições estabelecidas, convocar outro licitante, obedecida a ordem de classificação, para assiná-lo, após negociação, aceitação da proposta e comprovação dos requisitos.

## 15. DA FISCALIZAÇÃO DA EXECUÇÃO CONTRATUAL

**15.1.** Nos termos do art. 58, inciso III cominado com o artigo 67 da Lei Federal nº 8.666/93, será designado representante para acompanhar e fiscalizar a entrega dos bens, anotando em registro próprio todas as ocorrências relacionadas com a execução e determinando o que for necessário à regularização de falhas ou defeitos observados;

**15.2.** O **CONTRATANTE**, através de funcionário ou comissão, doravante designado como **FISCAL DO CONTRATO**, efetuará a fiscalização e o acompanhamento da execução do objeto contratado, poderá a qualquer tempo exigir que a licitante **CONTRATADA** forneça os elementos necessários ao esclarecimento de dúvidas relativas ao fornecimento, tais como demonstrativos de custos, notas fiscais, etc.

**15.3.** Os produtos fornecidos estarão sujeitos a aceitação pelo **FISCAL DO CONTRATO**, nomeado por portaria, a quem caberá direito de recusa caso os mesmos não estejam de acordo com as especificações constantes no **Anexo I**, ou caso se constate, nos mesmos, existência de vícios ou defeitos.

**15.4.** O aceite do objeto será formalizado pela **FISCAL DO CONTRATO** através do aceite ou atesto na respectiva nota fiscal. Não obstante o Aceite/Atesto, a **CONTRATADA** será responsável pelo perfeito fornecimento do objeto contratado, nos termos da legislação civil, penal e profissional. A fiscalização do fornecimento dos objetos não diminui ou substitui a responsabilidade da **CONTRATADA**.

**15.5.** A fiscalização de que trata este item não exclui nem reduz a responsabilidade da **CONTRATADA**, inclusive perante terceiros, por qualquer irregularidade, ainda que resultante de imperfeições técnicas ou



## PREFEITURA MUNICIPAL DE CASTANHAL

PALÁCIO MAXIMINO PORPINO DA SILVA

### SECRETARIA MUNICIPAL DE SUPRIMENTO E LICITAÇÃO

vícios redibitórios, e, na ocorrência desta, não implica em corresponsabilidade da Administração ou de seus agentes e prepostos, de conformidade com o art. 70 da Lei Federal nº 8.666/93;

**15.6.** O representante da Administração anotará em registro próprio todas as ocorrências relacionadas com a execução do contrato, indicando dia, mês e ano, bem como o nome dos funcionários eventualmente envolvidos, determinando o que for necessário à regularização das falhas ou defeitos observados e encaminhando os apontamentos à autoridade competente para as providências cabíveis.

**15.7.** Quaisquer tolerâncias, concessões ou liberalidades do **FISCAL DO CONTRATO** para com a **CONTRATADA**, quando não formalizadas mediante termo aditivo, não constituirão precedentes invocáveis e não terão o poder de alterar as obrigações estabelecidas.

### 16. DAS OBRIGAÇÕES DA CONTRATANTE - PMC

São obrigações da **PMC**:

**16.1.** Proporcionar todas as facilidades para que o fornecedor possa cumprir suas obrigações dentro das condições estabelecidas no Edital e Anexos;

**16.2.** Rejeitar os produtos cujas especificações não atendam aos requisitos mínimos constantes no **Anexo I**;

**16.3.** Acompanhar e fiscalizar a execução do Contrato por intermédio da comissão ou gestor, designado para este fim, de acordo com o art. 67 da Lei Federal nº 8.666/93;

**16.4.** Efetuar o(s) pagamento(s) da(s) Nota(s) Fiscal(ais)/Fatura(s) da **CONTRATADA**, após a efetiva entrega dos itens e emissão dos Termos de Recebimentos Provisório e Definitivo;

**16.5.** Designar comissão ou servidor, para proceder à avaliação de cada um dos itens que compõem o objeto deste Edital e Anexos a serem recebidos;

**16.6.** Notificar a empresa, por escrito, sobre imperfeições, falhas ou irregularidades constantes de cada um dos itens que compõem o objeto deste Edital e Anexos, para que sejam adotadas as medidas corretivas necessárias;

**16.7.** Estabelecer normas e procedimentos de acesso às suas instalações para ajustes e/ou substituições dos objetos que compõem o objeto deste Edital e Anexos.

### 17. DAS OBRIGAÇÕES DA CONTRATADA

São obrigações da **CONTRATADA**:

**17.1.** Fornecer o objeto de acordo com os parâmetros estabelecidos no **Termo de Referência e Anexos**, atendidos os requisitos e observadas às normas constantes deste instrumento;

**17.2.** Colocar à disposição da **SUPRI/PMC**, os meios necessários à comprovação da qualidade dos produtos, permitindo a verificação das especificações em conformidade com o descrito no **Anexo I**;

**17.3.** Assumir os ônus e responsabilidade pelo recolhimento de todos os tributos federais, estaduais e municipais que incidam ou venham a incidir sobre o objeto deste Edital e Anexos;

**17.4.** Declarar, detalhadamente, a garantia dos objetos cotados, contado a partir da data do recebimento definitivo;

**17.5.** Prazo para sanar os óbices, compreendendo reparos e substituições dos objetos, obrigando-se a reposição em perfeito estado de uso, que será no máximo de **até 5 (cinco) dias úteis**, contados a partir da solicitação efetuada;





**PREFEITURA MUNICIPAL DE CASTANHAL**  
**PALÁCIO MAXIMINO PORPINO DA SILVA**  
**SECRETARIA MUNICIPAL DE SUPRIMENTO E LICITAÇÃO**

- 17.6.** Disponibilização e fornecimento de todos os meios necessários ao saneamento dos óbices ocorridos;
- 17.7.** Arcar com todas as despesas, diretas ou indiretas, decorrentes do cumprimento das obrigações assumidas, inclusive aquelas com deslocamentos;
- 17.8.** Em nenhuma hipótese poderá veicular publicidade acerca do objeto adquirido pelo **CONTRATANTE**, sem prévia autorização;
- 17.9.** Prestar todos os esclarecimentos que forem solicitados pela **SUPRI/PMC**, ou pelo órgão participante, durante a vigência do contrato;
- 17.10.** Manter, durante toda a execução do contrato, em compatibilidade com as obrigações por ele assumidas, todas as condições de habilitação e qualificação exigidas na licitação;
- 17.11.** Aceitar os acréscimos e supressões do valor inicialmente estimado para aquisição dos objetos em até 25% (vinte e cinco por cento), nos termos do § 1º do art. 65 da Lei Federal nº 8.666/93.

**18. DA ENTREGA E DO RECEBIMENTO DO OBJETO**

- 18.1.** O recebimento, o local e o prazo de entrega deverão ocorrer de acordo com o contido no **Termo de Referência – Anexo I** deste Edital.
- 18.2.** A critério do **CONTRATANTE** poderá ser modificado o local de entrega, para outro endereço no Município de Castanhal, sem qualquer tipo de ônus adicionais.
- 18.3.** O recebimento e a aceitação dos produtos estarão condicionados à observância de suas descrições técnicas, cabendo à verificação e avaliação, sendo atestados, mediante avaliação técnica favorável pelo responsável técnico da **PMC**.
- 18.4.** Apresentar os produtos com a embalagem em perfeito estado, nas condições de temperatura exigidas, devem estar em língua portuguesa, separados por lotes e prazos de validade, com seus respectivos quantitativos impressos na Nota Fiscal.
- 18.5.** Não serão aceitos produtos diferentes dos especificados no **Anexo I**, fora dos prazos mínimos estipulados, em mau estado de conservação, de qualidade inferior, com a embalagem danificada ou com os lacres de segurança (para aquele(s) produto(s) que houver) rompidos.
- 18.6.** O objeto desta licitação será recebido por servidor designado ou comissão, na forma do art. 15, §8º, da Lei Federal nº 8.666/93, nos prazos e nos termos estabelecidos no referido **Termo de Referência – Anexo I**, sendo atestados, mediante termo circunstanciado, e serão recebidos:
- a) Provisoriamente:** no ato da entrega, para posterior verificação da conformidade do objeto, com as especificações contidas no **Anexo I**, mediante a emissão do Termo de Recebimento Provisório;
  - b) Definitivamente:** no prazo máximo de até **05 (cinco) dias úteis**, contados a partir da assinatura do Termo de Recebimento Provisório e após a verificação de sua compatibilidade com as especificações do objeto desta licitação, mediante a emissão de Termo de Recebimento Definitivo assinado pelas partes.
- 18.7.** O recebimento definitivo não exclui as responsabilidades civil e penal da **ADJUDICATÁRIA**.
- 18.8.** Caberá ao servidor designado rejeitar totalmente ou em parte, qualquer produtos que não esteja de acordo com as exigências, ou aquele que não seja comprovadamente de boa qualidade, bem como determinar prazo para substituição do produtos eventualmente fora de especificação.



## PREFEITURA MUNICIPAL DE CASTANHAL

PALÁCIO MAXIMINO PORPINO DA SILVA

### SECRETARIA MUNICIPAL DE SUPRIMENTO E LICITAÇÃO

**18.8.1.** Os produtos entregues em desacordo com o especificado neste instrumento convocatório e na proposta da **ADJUDICATÁRIA** serão rejeitados parcialmente ou totalmente, conforme o caso, obrigando-se a **CONTRATADA** a repará-los ou a substituí-los (por completo) no prazo máximo de **05 (cinco) dias úteis**, sem prejuízo das sanções cabíveis.

**18.9.** Caso, durante o prazo de **GARANTIA**, seja constatado quaisquer defeitos ou divergências nas características dos produtos, o **CONTRATANTE**, comunicará o fato, por escrito, a **CONTRATADA**, sendo de **até 5 (cinco) dias úteis** o prazo para correção dos defeitos e/ou troca do produtos, contadas a partir da solicitação efetuada, sem qualquer ônus à Administração Pública.

## 19. DO PAGAMENTO

**19.1.** O preço ajustado será total, fixo e definitivo, expresso em moeda corrente do país.

**19.2.** O pagamento será efetuado em até 30 (trinta) dias subsequentes ao fornecimento, mediante a apresentação da Fatura (Nota Fiscal) devidamente atestada e visada pelo setor competente, após conferência das quantidades e da qualidade do mesmo.

**19.3.** O pagamento será creditado em favor da **CONTRATADA**, por meio de ordem bancária junto à agência bancária indicada na declaração fornecida pelo licitante, contados do recebimento definitivo dos produtos e mediante a apresentação dos documentos fiscais legalmente exigíveis e devidamente atestados pelo servidor/Comissão de Recebimento.

**19.4.** Será procedida consulta “**On-Line**” junto ao **SICAF** antes de cada pagamento a ser efetuado a **CONTRATADA**, para verificação das condições exigidas na contratação, cujos resultados serão impressos e juntados aos autos do processo próprio. Caso fique constatado o vencimento das guias de recolhimento do **FGTS** e da **Previdência Social**, a **CONTRATADA** deverá apresentar, no prazo constado na solicitação feita pela Administração, a sua regularização.

**19.5.** No caso de atraso de pagamento, desde que a **CONTRATADA** não tenha concorrido de alguma forma para tanto, serão devidos pela **CONTRATANTE** encargos moratórios à taxa nominal de 6% a.a. (seis por cento ao ano), capitalizados diariamente em regime de juros simples.

**19.6.** No caso de eventual atraso de pagamento por culpa comprovada da **CONTRATANTE**, o valor devido deverá ser acrescido de multa de atualização monetária financeira, apurados entre a data de vencimento da Nota Fiscal e a do efetivo pagamento, em que os juros de mora serão calculados a taxa de 0,5% (meio por cento) ao mês, ou 6% (seis por cento) ao ano, mediante aplicação da seguinte fórmula:

$$I = (TX / 100) / 365$$

$$EM = I \times N \times VP$$

Onde:

I = Índice de Atualização Financeira

TX = Percentual da Taxa de Juros de Mora Anual – 6% / Ano

VP = Valor da Parcela em atraso

EM = Encargos Moratórios

N = Número de dias entre a data prevista para o pagamento e a do efetivo pagamento

**19.7.** Caso haja aplicação de multa, o valor será descontado de qualquer fatura ou crédito existente na **SECRETARIA MUNICIPAL DE SUPRIMENTO E LICITAÇÃO**, em favor da **CONTRATADA**. Caso esse valor seja superior ao crédito eventualmente existente, a diferença será cobrada administrativamente ou judicialmente, se necessário.

**19.8.** Caso se faça necessária a reapresentação de qualquer nota fiscal/fatura, por culpa da **CONTRATADA**, o prazo de **30 (trinta) dias** reiniciar-se-á a contar da respectiva reapresentação.



**PREFEITURA MUNICIPAL DE CASTANHAL**

PALÁCIO MAXIMINO PORPINO DA SILVA

**SECRETARIA MUNICIPAL DE SUPRIMENTO E LICITAÇÃO**

**20. DA DOTAÇÃO ORÇAMENTÁRIA**

**20.1.** Os recursos orçamentários ao adimplemento das obrigações dos órgãos/entidades participantes e caronas deverão ser disponibilizados antes da assinatura do instrumento contratual correspondente.

**21. DAS SANÇÕES APLICÁVEIS AO LICITANTE**

**21.1.** O licitante que causar o retardamento do andamento do certame, não mantiver a proposta, desistir do lance ofertado, fraudar de qualquer forma o procedimento desta licitação, ou o vencedor que, convocado dentro do prazo de validade da proposta, deixar de entregar documentação exigida no Edital, apresentar documentação falsa, não assinar o contrato ou instrumento equivalente, falhar ou frustrar a execução do contrato, comportar-se de modo inidôneo, fizer declaração falsa ou cometer fraude fiscal, ficará sujeito às seguintes penalidades, segundo a extensão da falta cometida, em observância ao direito à prévia defesa:

Ocorrência	Penalidades que poderão ser aplicadas
Não assinar a Ata ou Contrato, ou não retirar a Nota de Empenho, quando convocada dentro do prazo de validade de sua proposta.	<b>1.</b> Impedimento de licitar com o Município de Castanhal pelo período de até 2 (dois) anos, e/ou, <b>2.</b> Multa de até 10% (dez por cento) sobre o valor registrado na Ata/Contrato, a juízo da Administração.
Entregar o objeto fora do prazo estabelecido.	<b>3.</b> Multa de 1% (um por cento) por dia de atraso, aplicada sobre o valor do produtos não fornecido, limitada a 20 (vinte) dias. Após o vigésimo dia e a critério da Administração, poderá ser considerada inexecução total ou parcial do objeto.
Não efetuar a troca do objeto, quando notificado.	<b>4.</b> Impedimento de licitar com o Município de Castanhal pelo período de até 1 (um) ano, e/ou, <b>5.</b> Multa de até 10% (dez por cento) do valor do contrato/nota de empenho.
Substituir o objeto fora do prazo estabelecido.	<b>6.</b> Multa de 1% (um por cento) por dia de atraso, aplicada sobre o valor do produtos não substituído, limitada a 20 (vinte) dias. Após o vigésimo dia e a critério da Administração, poderá ser considerada inexecução total ou parcial do objeto.
Deixar de entregar documentação exigida neste Edital.	<b>7.</b> Impedimento de licitar com o Município de Castanhal pelo período de 1 (um) ano, e/ou, <b>8.</b> Multa de até 10% (dez por cento) do valor do contrato/nota de empenho/valor total estimado para o item.
Não mantiver a proposta ou desistir do lance.	<b>9.</b> Impedimento de licitar com o Município de Castanhal pelo período de 1 (um) ano, e/ou, <b>10.</b> Multa de até 10% (dez por cento) sobre o valor de sua proposta ou lance, a juízo da Administração.
Comportar-se de modo inidôneo.	<b>11.</b> Impedimento de licitar com o Município de Castanhal pelo período de até 2 (dois) anos, e/ou, <b>12.</b> Multa de até 10% (dez por cento) sobre o valor estimado da contratação, a juízo da Administração.
Fizer declaração falsa.	<b>13.</b> Impedimento de licitar com o Município de Castanhal pelo período de até 2 (dois) anos, e/ou, <b>14.</b> Multa de até 10% (dez por cento) sobre o valor estimado da contratação, a juízo da Administração



## PREFEITURA MUNICIPAL DE CASTANHAL

PALÁCIO MAXIMINO PORPINO DA SILVA

### SECRETARIA MUNICIPAL DE SUPRIMENTO E LICITAÇÃO

Apresentar documentação falsa.	<b>15.</b> Impedimento de licitar com a Administração Pública pelo período de até 5 (cinco) anos, e/ou, <b>16.</b> Multa de até 30% (trinta por cento) do valor do contrato/nota de empenho. <b>17.</b> Comunicar ao Ministério Público Estadual.
Cometer fraude fiscal.	<b>18.</b> Impedimento de licitar com a Administração Pública pelo período de até 5 (cinco) anos, e/ou, <b>19.</b> Multa de até 30% (trinta por cento) do valor do contrato/nota de empenho. <b>20.</b> Comunicar ao Ministério Público Estadual.
Deixar de executar qualquer obrigação pactuada ou prevista em lei e no Edital e seus Anexos do presente pregão eletrônico, em que não se comine outra penalidade.	<b>21.</b> Multa de 0,5% (meio por cento) por dia de atraso, aplicada sobre o valor do instrumento contratual, limitada a 20 (vinte) dias. Após o vigésimo dia e a critério da Administração, poderá ser considerada inexecução total ou parcial do objeto.
Inexecução total.	<b>22.</b> Impedimento de licitar com o Município de Castanhal pelo período de até 2 (dois) anos, e/ou, <b>23.</b> Multa de até 20% (vinte por cento) sobre o valor da Ata.
Inexecução parcial do objeto.	<b>24.</b> Impedimento de licitar com a Prefeitura Municipal de Castanhal pelo período de até 1 (um) ano, e/ou, <b>25.</b> Multa de até 10% (dez por cento) sobre o valor correspondente a parte não executada.

**21.2.** Na hipótese da multa atingir o percentual de 10% (dez por cento) sobre o valor do fornecimento dos produtos, o **CONTRATANTE** poderá proceder a rescisão unilateral do contrato, hipótese em que a empresa fornecedora dos bens também se sujeitará às sanções administrativas previstas neste Edital. As multas porventura aplicadas serão descontadas dos pagamentos devidos pela **CONTRATANTE** ou cobradas diretamente da empresa penalizada, amigável ou judicialmente, e poderão ser aplicadas cumulativamente às demais sanções previstas nesta cláusula.

**21.3.** A defesa a que alude o caput deste item deverá ser exercida pelo interessado no respectivo processo no prazo de **05 (cinco) dias úteis** a contar da sua notificação, podendo ocorrer a juntada de documentos e serem arroladas até 03 (três) testemunhas.

**21.4.** Serão considerados injustificados, os atrasos não comunicados tempestivamente e indevidamente fundamentados, e, a aceitação da justificativa ficará a critério da **CONTRATANTE** que deverá examinar a legalidade da conduta da empresa.

**21.5.** Comprovado impedimento ou reconhecida força maior, devidamente justificado e aceito pelo **ÓRGÃO**, conforme procedimento esboçado no subitem anterior, a licitante vencedora ficará isenta das penalidades mencionadas no **subitem 29.1**.

**21.6.** As penalidades serão obrigatoriamente registradas no Sistema de Cadastramento Unificado de Fornecedores – **SICAF**, e no caso de impedimento de licitar e de contratar com a Administração Pública, a licitante será descredenciada por igual período, sem prejuízo das multas previstas neste Edital, seus Anexos, e nas demais cominações legais.

## 22. DA FRAUDE E DA CORRUPÇÃO

**22.1.** A **CONTRATADA** deve observar e fazer observar, por seus fornecedores, o mais alto padrão de ética durante todo o processo de licitação e execução do objeto.

**30.1.1.** Para os propósitos deste caput definem-se as **seguintes práticas**:

Av. Barão do Rio Branco, 2232 - Centro - CEP: 68743-050 - Castanhal/PA

Fone: (91) 3721-2109/3721-4205



## PREFEITURA MUNICIPAL DE CASTANHAL

PALÁCIO MAXIMINO PORPINO DA SILVA

### SECRETARIA MUNICIPAL DE SUPRIMENTO E LICITAÇÃO

- I. “**prática corrupta**”: oferecer, dar, receber ou solicitar, direta ou indiretamente, qualquer vantagem com o objetivo de influenciar a ação de servidor público no processo de licitação ou na execução de contrato;
- II. “**prática fraudulenta**”: a falsificação ou omissão dos fatos, com o objetivo de influenciar o processo de licitação ou de execução de contrato;
- III. “**prática conluída**”: esquematizar ou estabelecer um acordo entre dois ou mais licitantes, com ou sem o conhecimento de representantes ou prepostos do órgão licitador, visando estabelecer preços em níveis artificiais e não-competitivos;
- IV. “**prática coercitiva**”: causar danos ou ameaçar causar dano, direta ou indiretamente, às pessoas ou sua propriedade, visando influenciar sua participação em um processo licitatório ou afetar a execução do contrato.
- V. “**prática obstrutiva**”:
  - (i) destruir, falsificar, alterar ou ocultar provas em inspeções ou fazer declarações falsas aos representantes da Administração Pública do Brasil ou de países estrangeiros, com o objetivo de impedir materialmente a apuração de alegações de prática prevista acima;
  - (ii) atos cuja intenção seja impedir materialmente o exercício do direito da Administração Pública do Brasil ou de países estrangeiros a promover inspeção.

**22.2.** Considerando os propósitos acima elencados, a **CONTRATADA** concorda e autoriza que a Administração Pública do Brasil possa inspecionar o local de sua execução e todos os documentos, contas e registros a ele relacionados, aplicando-se as disposições da Lei nº 12.846/2013 (Lei Anticorrupção).

## 23. DA ANULAÇÃO, DA REVOGAÇÃO E DA RESCISÃO

**23.1.** A autoridade competente para homologar este certame poderá revogar a licitação em face de razões de Interesse Público, derivadas de fato superveniente devidamente comprovado, pertinente e suficiente para justificar tal conduta, devendo anulá-la por ilegalidade, de ofício ou por provocação de qualquer pessoa, mediante ato escrito e fundamentado.

**23.2.** A anulação do procedimento licitatório induz a da Ata de Registro de Preços e do Contrato.

**23.3.** Os licitantes não terão direito a indenização em decorrência da anulação do procedimento licitatório, ressalvado o direito do fornecedor de boa-fé de ser ressarcido pelos encargos que tiver suportado no cumprimento da Ata e das condições deste Edital.

**23.4.** No caso de desfazimento de processo licitatório fica assegurado o direito ao contraditório e à ampla defesa.

**23.5.** Constituem motivos para a rescisão do instrumento contratual as estabelecidas no art. 78 da Lei Federal nº 8.666/93.

**23.6.** A rescisão, devidamente motivada nos autos, será antecedida de procedimento administrativo, assegurado o contraditório e a ampla defesa. Assegura-se ao **CONTRATANTE**, no caso de rescisão culposa, sem prejuízo das sanções cabíveis, os direitos estabelecidos no art. 80 da Lei Federal nº 8.666/93.

## 24. DA SUBCONTRATAÇÃO

**24.1.** Não será admitida a **SUBCONTRATAÇÃO** do objeto licitatório.

## 25. ALTERAÇÃO SUBJETIVA

**25.1.** É admissível a  **fusão, cisão ou incorporação** da **CONTRATADA**, desde que sejam observados





## PREFEITURA MUNICIPAL DE CASTANHAL

PALÁCIO MAXIMINO PORPINO DA SILVA

### SECRETARIA MUNICIPAL DE SUPRIMENTO E LICITAÇÃO

pela nova pessoa jurídica todos os requisitos de habilitação exigidos na licitação original; sejam mantidas as demais cláusulas e condições do contrato; não haja prejuízo à execução do objeto pactuado e haja a anuência expressa da Administração à continuidade do contrato.

#### 26. DO FORO

**26.1.** As questões decorrentes da execução deste Edital, que não possam ser dirimidas administrativamente, serão processadas e julgadas na Justiça Comum, no Foro da cidade de Belém/PA, com exclusão de qualquer outro, por mais privilegiado que seja.

#### 27. DAS CONSIDERAÇÕES FINAIS

**27.1.** Com vistas a assegurar um maior número de ofertas, é admitida a possibilidade de saneamento de falhas, de complementação de insuficiências ou ainda de correções de caráter notadamente formal no curso do procedimento, desde que o proponente possa satisfazer as exigências dentro do prazo de **24 (vinte e quatro) horas**.

**27.2.** É facultado ao Pregoeiro ou à autoridade superior, em qualquer fase do Pregão, promover diligências destinadas a esclarecer ou completar a instrução do processo, vedada a inclusão posterior de informação ou de documentos que deveriam constar originariamente da proposta ou da documentação.

**27.3.** Este Pregão poderá ter a data de abertura da sessão pública transferida, por conveniência exclusiva da **SECRETARIA MUNICIPAL DE SUPRIMENTO E LICITAÇÃO**. Os licitantes assumem todos os custos de preparação e apresentação de suas propostas e documentos relativos a esta licitação e a **SECRETARIA MUNICIPAL DE SUPRIMENTO E LICITAÇÃO** não será, em nenhum caso, responsável por esses custos, independentemente da condução ou do resultado do procedimento licitatório.

**27.4.** Os licitantes serão responsáveis pela fidelidade e legitimidade das informações e dos documentos apresentados em qualquer fase da licitação.

**27.5.** Não havendo expediente ou ocorrendo qualquer fato superveniente que impeça a realização do certame na data marcada, a Sessão Pública será automaticamente transferida para o primeiro dia útil subsequente, no mesmo horário e local anteriormente estabelecido, desde que não haja comunicação do Pregoeiro em contrário.

**27.6.** O desatendimento de exigências formais não essenciais não importará no afastamento do licitante, desde que seja possível a aferição das suas qualificações e a exata compreensão da sua proposta, durante a realização da Sessão Pública de Pregão.

**27.7.** As normas que disciplinam este Pregão serão sempre interpretadas em favor da ampliação da disputa entre os interessados.

**27.8.** Os casos omissos serão resolvidos pelo Pregoeiro, com observância das devidas disposições legislativas.

**27.9.** Na contagem de todos os prazos estabelecidos neste edital excluir-se-á o dia de início e incluir-se-á o do vencimento, e considerar-se-ão os dias consecutivos, exceto quando for explicitamente disposto em contrário.

**27.10.** Só se iniciam e vencem os prazos referidos acima em dia de expediente nesta Secretaria.

**27.10.1.** Se o vencimento cair em dia que não houver expediente ou, se este for encerrado antes do horário normal, nesta Secretaria, serão prorrogados para o primeiro dia útil seguinte.



**PREFEITURA MUNICIPAL DE CASTANHAL**

PALÁCIO MAXIMINO PORPINO DA SILVA

**SECRETARIA MUNICIPAL DE SUPRIMENTO E LICITAÇÃO**

27.11. Este Edital e seus Anexos serão fornecidos gratuitamente pela internet, no site: [www.castanhal.pa.gov.br/portal-da-transparencia/licitacoes-contratos-e-convenios](http://www.castanhal.pa.gov.br/portal-da-transparencia/licitacoes-contratos-e-convenios), [www.comprasnet.gov.br](http://www.comprasnet.gov.br) e e-mail [pregaoeletronico@castanhal.pa.gov.br](mailto:pregaoeletronico@castanhal.pa.gov.br).

27.12. A homologação do resultado desta licitação não implicará direito ao empenho.

## **28. ANEXOS**

28.1. Constituem Anexos do Edital e dele fazem parte integrante, independentemente de transcrição:

Anexo I: Termo de Referência;

Anexo II: Proposta Comercial (Modelo);

Anexo III: Declaração que autoriza a PMC a realizar investigações complementares (Modelo);

Anexo IV: Declaração de fidelidade e veracidade dos documentos apresentados (Modelo);

Anexo V: Autorização de Fornecimento;

Anexo VI: Minuta de Contrato

Anexo VII: Manual Descritivo para Aquisição de Mobiliário e Equipamentos

Castanhal, 23 de março de 2023

**Paula Francinara Silva Sampaio**  
Pregoeira/FME



**PREFEITURA MUNICIPAL DE CASTANHAL**  
**PALÁCIO MAXIMINO PORPINO DA SILVA**  
**SECRETARIA MUNICIPAL DE SUPRIMENTO E LICITAÇÃO**

**ANEXO I**

**TERMO DE REFERÊNCIA**

**1 - Objeto**

1.1. O presente tem como finalidade por meio do Pregão eletrônico, adquirir equipamento de cozinha, para atender algumas Unidades Escolares de Educação Infantil da Rede Municipal, por meio de assistência financeira do FNDE/MEC (Termo de Compromisso N° 202240789-5 – Processo: N° 23400.000624/2022-33), por um período de 12 meses.

**2 - Justificativa**

2.1. A solicitação de contratação de empresa especializada no fornecimento de equipamentos de cozinha, se fundamenta pela necessidade de se cumprir a aquisição do objeto do Termo de Compromissos firmados entre o Governo Federal e o Município de Castanhal por meio de recursos financeiros provenientes de Transferência Direta do FNDE. Tais bens, serão destinados as unidades escolares de Educação Infantil, Termo de Compromisso N° 202240789-5. A solicitação por meio de Pregão Eletrônico se justifica pelo fato da contratação pretendida atender a demanda programada e beneficiada pelo termo de compromisso firmado.

**3 - Valor Total Estimado da Contratação**

**R\$ 149.940,28 (cento e quarenta e nove mil, novecentos e quarenta reais e vinte e oito centavos).**

**4 - Itens e Orçamento estimado**

TERMO DE REFERÊNCIA DE MOBILIÁRIOS E EQUIPAMENTOS					
Item	Descrição do Produto	Qtde Total	Un	Valor Unitário Médio	Valor Total Médio
01	BALANÇA PLATAFORMA 150KG - BL2 (PROINFÂNCIA)	4	Un	R\$ 1.812,83	R\$ 7.251,32
02	BATEDEIRA PLANETÁRIA 20 LITROS	4	Un	R\$ 4.147,49	R\$ 16.589,96
03	BATEDEIRA PLANETÁRIA 5 LITROS	4	Un	R\$ 4.956,47	R\$ 19.825,88
04	BEBEDOURO ELÉTRICO ACESSIVEL – LINHA DOMÉSTICA	4	Un	R\$ 1.687,83	R\$ 6.751,32
05	ESPRESSOR DE FRUTAS CÍTRICAS – LINHA COMERCIAL	4	Un	R\$ 371,72	R\$ 1.486,88
06	FOGÃO INDUSTRIAL DE 6 BOCAS	4	Un	R\$ 3.771,98	R\$ 15.087,92
07	LIQUIDIFICADOR SEMI-INDUSTRIAL 2 LITROS	4	Un	R\$ 788,65	R\$ 3.154,60
08	PROCESSADOR DE ALIMENTOS/ CENTRÍFUGA (DOMÉSTICO)	4	Un	R\$ 692,10	R\$ 2.768,40
09	REFRIGERADOR TIPO DOMÉSTICO “FROSTFREE” DE 410L - LINHA DOMÉSTICA	4	Un	R\$ 4.727,16	R\$ 18.908,64



PREFEITURA MUNICIPAL DE CASTANHAL

PALÁCIO MAXIMINO PORPINO DA SILVA

SECRETARIA MUNICIPAL DE SUPRIMENTO E LICITAÇÃO

10	REFRIGERADOR VERTICAL EM INOX - 4 PORTAS (1.000L) - LINHA COMERCIAL	4	Un	R\$ 14.528,84	R\$ 58.115,36
VALOR GLOBAL ESTIMADO					R\$ 149.940,28

**4.1. ESPECIFICAÇÕES COMPLEMENTARES**

4.1.1. **Especificações mínimas** detalhadas de todos os itens relacionados nos Termos de compromissos mencionado, de acordo com o MANUAL DESCRITIVO PARA AQUISIÇÃO DE MOBILIÁRIO E EQUIPAMENTOS, elaborados pelo Ministério da Educação – MEC - Fundo Nacional de Desenvolvimento da Educação – FNDE, anexado ao instrumento convocatório deste processo licitatório, segue resumo das especificações:

ITEM	OBJETO	DESCRIÇÃO
1	BALANÇA PLATAFORMA 150KG - BL2 (PROINFÂNCIA)	<b>Especificações mínimas:</b> <ul style="list-style-type: none"><li>• Balança digital de plataforma, com coluna e piso móvel, fabricada e aferida de acordo com o “Regulamento Técnico Metrológico para Instrumentos de Pesagem não Automáticos” - Portaria INMETRO nº 236, de 22 de dezembro de 1994.</li><li>Dimensões e tolerância: Plataforma:<ul style="list-style-type: none"><li>• Largura: 43cm.</li><li>• Comprimento: 61cm.</li><li>• Tolerância: +/- 10%.</li></ul></li><li>Capacidade: Capacidade de pesagem: 150 kg.</li><li>Características construtivas e funcionais:<ul style="list-style-type: none"><li>• Com plataforma e piso móvel.</li><li>• Coluna tubular longa.</li><li>• Divisão de 50g.</li></ul></li><li>Indicador: bateria de longa duração.<ul style="list-style-type: none"><li>• Alto desligamento para proporcionar economia da bateria.</li><li>• Botão liga/desliga.</li><li>• Com visor cristal líquido e dígitos grandes.</li><li>• Memória de tara e zero; sobra e falta.</li><li>• Teclas com funções.</li><li>• Tensão elétrica: 110 e 220V.</li><li>• Com carregador + bateria e demais acessórios.</li><li>• Rodízios de movimentação.</li><li>• Plugue e cordão de alimentação com certificação INMETRO.</li><li>• Dimensionamento da fiação, plugue e conectores elétricos compatíveis com a corrente da peração.</li></ul></li></ul> Matérias primas, tratamentos e



**PREFEITURA MUNICIPAL DE CASTANHAL**

PALÁCIO MAXIMINO PORPINO DA SILVA

**SECRETARIA MUNICIPAL DE SUPRIMENTO E LICITAÇÃO**

		<p>acabamentos:</p> <ul style="list-style-type: none"><li>• As matérias primas utilizadas na fabricação do equipamento devem atender às normas técnicas específicas para cada material.</li><li>• Todas as soldas utilizadas nos componentes em aço inox deverão ser de argônio e possuir superfície lisa e homogênea, não devendo apresentar pontos cortantes, superfícies ásperas ou escórias.</li><li>• Plataforma fabricada em aço carbono SAE 1020.</li><li>• Rodízios de movimentação em polipropileno injetado.</li><li>• Teclado em policarbonato.</li><li>• O equipamento e seus componentes devem ser isentos de rebarbas, arestas cortantes ou elementos perfurantes.</li></ul>
2	BATEDEIRA PLANETÁRIA 20 LITROS	<p>Especificações mínimas:</p> <ul style="list-style-type: none"><li>• Batedeira planetária industrial, com capacidade para 20 litros, fabricada em conformidade com a Norma Regulamentadora do Ministério do Trabalho e Emprego, NR 12 – Segurança no Trabalho em Máquinas e Equipamentos.</li></ul> <p>Dimensões e tolerância:</p> <ul style="list-style-type: none"><li>• Altura: 764mm</li><li>• Comprimento: 517mm</li><li>• Largura: 374mm</li><li>• Tolerância: +/- 15%</li></ul> <p>Características construtivas:</p> <ul style="list-style-type: none"><li>• Estrutura ou suporte para o motor em aço, com fino acabamento em pintura epóxi.</li><li>• Cuba em aço inox.</li><li>• Sistema de engrenagens helicoidais.</li><li>• Com três níveis de velocidade.</li><li>• Sistema de troca de velocidade progressiva com polia variadora.</li><li>• Com batedor espiral, batedor raquete, batedor globo e escorregador para ingredientes.</li><li>• Grade de segurança que desliga a máquina ao ser levantada.</li><li>• Protetor de recipiente que proporciona segurança operacional.</li><li>• Temporizador de 15 minutos.</li><li>• Proteção e velocidade inicial “antiplash.</li><li>• Acessórios inclusos.</li></ul>





**PREFEITURA MUNICIPAL DE CASTANHAL**

PALÁCIO MAXIMINO PORPINO DA SILVA

**SECRETARIA MUNICIPAL DE SUPRIMENTO E LICITAÇÃO**

		<ul style="list-style-type: none"><li>• Voltagens (V): 230/60/1.</li><li>• Motor: ½ HP.</li></ul> Dimensionamento e robustez da fiação, plugue e conectores elétricos compatíveis com a corrente de operação. <ul style="list-style-type: none"><li>• Cordão de alimentação (rabicho) certificado pelo INMETRO, com indicação da voltagem.</li></ul> Matérias-primas, tratamentos e acabamentos: <ul style="list-style-type: none"><li>• As matérias primas utilizadas na fabricação do produto devem atender às normas técnicas específicas para cada material.</li><li>• Corpo em chapa de aço SAE 1020 com pintura em epóxi.</li><li>• Cuba em aço inox AISI 304.</li><li>• O equipamento e seus componentes devem ser isentos de rebarbas, arestas cortantes ou elementos perfurantes.</li></ul>
3	BATEDEIRA PLANETÁRIA 5 LITROS	<b>Especificações mínimas:</b> <ul style="list-style-type: none"><li>• Batedeira planetária de aplicação semi-industrial, com capacidade para 5 litros, fabricada em conformidade com a Norma Regulamentadora do Ministério do Trabalho e Emprego, NR 12 – Segurança no Trabalho em Máquinas e Equipamentos.</li></ul> Dimensões e tolerância: <ul style="list-style-type: none"><li>• Largura: 240mm;</li><li>• Profundidade: 350mm;</li><li>• Altura: 420mm;</li><li>• Tolerância: +/- 15%</li></ul> Características construtivas: <ul style="list-style-type: none"><li>• Estrutura ou suporte para o motor em aço, com fino acabamento em pintura epóxi.</li><li>• Cuba em aço inox.</li><li>• Cabeçote basculante com trave para facilitar a remoção da cuba para higienização.</li><li>• Sistema de engrenagens helicoidais.</li><li>• Com quatro níveis de velocidade.</li><li>• Movimento planetário.</li><li>• Sistema de troca de velocidade progressiva com polia variadora.</li><li>• Com batedor para massas leves, massas pesadas e batedor globo.</li><li>• Chave liga/desliga e chave seletora de velocidade.</li><li>• Manipula trava/destrava.</li><li>• Com os seguintes acessórios inclusos:<ul style="list-style-type: none"><li>▪ 1 tacho em aço inox, com capacidade para 5</li></ul></li></ul>



**PREFEITURA MUNICIPAL DE CASTANHAL**

PALÁCIO MAXIMINO PORPINO DA SILVA

**SECRETARIA MUNICIPAL DE SUPRIMENTO E LICITAÇÃO**

		<p>litros;</p> <ul style="list-style-type: none"><li>▪ 1 batedor para massas leves;</li><li>▪ 1 batedor plano para massas pesadas;</li><li>▪ 1 batedor globo para claras, etc.</li></ul> <ul style="list-style-type: none"><li>• Frequência: 50/60hz.</li><li>• Potência: 500wats.</li><li>• Voltagem: 110 ou 220V (monofásica).</li></ul> <p>Matérias-primas, tratamentos e acabamentos:</p> <ul style="list-style-type: none"><li>• As matérias primas utilizadas na fabricação do produto devem atender às normas técnicas específicas para cada material.</li><li>• Corpo em chapa de aço SAE 1020 com pintura em epóxi.</li><li>• Cuba em aço inox AISI 304.</li><li>• O equipamento e seus componentes devem ser isentos de rebarbas, arestas cortantes ou elementos perfurantes.</li></ul>
4	BEBEDOURO ELÉTRICO ACESSÍVEL – LINHA DOMÉSTICA	<p><b>Especificações mínimas:</b></p> <ul style="list-style-type: none"><li>• Bebedouro elétrico conjugado, tipo pressão, com 2 colunas, acessível, com capacidade aproximada de 6 litros por hora (40 pessoas/h aprox.) e certificado pelo INMETRO.</li></ul> <p>Dimensões e tolerâncias:</p> <ul style="list-style-type: none"><li>• Altura: 960mm</li><li>• Altura parte conjugada: 650mm</li><li>• Largura: 660mm</li><li>• Profundidade: 291mm</li><li>• Tolerância: +/-10%</li></ul> <p>Características construtivas:</p> <ul style="list-style-type: none"><li>• Pia em aço inox AISI 304 polido, bitola 24 (0,64mm de espessura), com quebra jato.</li><li>• Gabinete em aço inox AISI 304.</li><li>• Torneira: em latão cromado de suave acionamento, com regulagem de jato, sendo 2 (duas) torneiras de jato inclinado para boca e 01 (uma) torneira em haste para copo.</li><li>• Reservatório de água em aço inox AISI 304, bitola 20 (0,95mm de espessura, com serpetina (tubulação) em cobre (0,50mm de parede) externa, com isolamento em poliestireno expandido.</li><li>• Filtro de carvão ativado com vela sintetizada.</li><li>• Termostato com controle automático de temperatura de 4º a 15ºC</li><li>• Compressor de 1/10 de HP, com gás ecológico.</li><li>• Protetor térmico de sistema (desligamento automático em caso de superaquecimento do</li></ul>



**PREFEITURA MUNICIPAL DE CASTANHAL**

PALÁCIO MAXIMINO PORPINO DA SILVA

**SECRETARIA MUNICIPAL DE SUPRIMENTO E LICITAÇÃO**

		<p>sistema).</p> <ul style="list-style-type: none"><li>• Dreno para limpeza da cuba.</li><li>• Ralo sinfonado que barra o mau cheiro proveniente do esgoto.</li><li>• Voltagem: compatível com todas as regiões brasileiras.</li><li>• Capacidade aproximada: 6 litros por hora (40 pessoas/h aprox.).</li><li>• Não possuir cantos vivos, arestas ou quaisquer outras saliências cortantes ou perfurantes de modo a não causar acidentes.</li><li>• O bebedouro deve ser acessível, em conformidade à NBR 9050/2005, no que couber.</li><li>• Produto de certificação compulsória, o equipamento deve possuir selos INMETRO, comprobatórios de conformidade com a legislação vigente, inclusive com eficiência bacteriológica "APROVADO".</li><li>• O gás a ser utilizado no processo de refrigeração não poderá ser prejudicial à camada de ozônio, conforme protocolo de Montreal de 1987; Decreto Federal nº 99.280 de 07/06/90, Resolução Conama nº 13 de 1995, Decreto Estadual nº 41.269 de 10/03/97 e Resolução Conama nº 267 de 2000. É desejável e preferencial que o gás refrigerante tenha baixo índice GWP ("Global Warming Potential" - Potencial de Aquecimento Global), conforme o Protocolo de Kyoto de 1997 e Decreto Federal nº 5445 de 12/05/05, devendo nesta opção utilizar o gás refrigerante "R600a".</li><li>• Dimensionamento e robustez da fiação, plugue e conectores elétricos compatíveis com a corrente de operação, estando de acordo com a determinação da portaria Inmetro nº 185, de 21 de julho de 2000, que determina a obrigatoriedade de todos os produtos eletroeletrônicos se adaptarem ao novo padrão de plugues e tomadas NBR 14136, a partir de 1º de janeiro de 2010.</li><li>• Indicação da voltagem no cordão de alimentação.</li></ul> <p>Matérias-primas, tratamentos e acabamentos:</p> <ul style="list-style-type: none"><li>• As matérias primas utilizadas na fabricação do equipamento devem atender às normas técnicas específicas para cada material.</li><li>• Todas as soldas utilizadas nos componentes em aço inox deverão ser de argônio e possuir superfície lisa e homogênea, não devendo apresentar pontos cortantes, superfícies ásperas ou escórias.</li></ul>
--	--	--



**PREFEITURA MUNICIPAL DE CASTANHAL**

PALÁCIO MAXIMINO PORPINO DA SILVA

**SECRETARIA MUNICIPAL DE SUPRIMENTO E LICITAÇÃO**

		<ul style="list-style-type: none"><li>• Pia, gabinete e reservatório em aço inox AISI 304, acabamento brilhante.</li><li>• Parafusos e porcas de aço inox.</li><li>• Torneira em latão cromado.</li><li>• O equipamento e seus componentes devem ser isentos de rebarbas, arestas cortantes ou elementos perfurantes.</li></ul>
5	ESPRESSOR DE FRUTAS CÍTRICAS – LINHA COMERCIAL	<p><b>Especificações mínimas:</b></p> <ul style="list-style-type: none"><li>• Espressor/extrator de frutas cítricas, industrial, fabricado em aço inox.</li></ul> <p>Dimensões e tolerância:</p> <ul style="list-style-type: none"><li>• Altura: 390mm</li><li>• Largura: 360mm</li><li>• Diâmetro: 205mm</li><li>• Tolerância: +/- 10%</li><li>• Produção média: 15 unid. minuto (aproximada)</li></ul> <p>Características construtivas:</p> <ul style="list-style-type: none"><li>• Gabinete, câmara de sucos e tampa fabricados em aço inox.</li><li>• Copo e peneira em aço inox.</li><li>• Jogo de carambola composto por: 1 Castanha pequena (para limão); 1 Castanha grande (para laranja).</li><li>• Motor: 1/4 HP (mais potente que os motores convencionais de 1/5 e 1/6 HP).</li><li>• Rotação: 1740 Rpm.</li><li>• Frequência: 50/60 Hz.</li><li>• Tensão: 127/220v (Bivolt).</li><li>• Dimensionamento e robustez da fiação, plugue e conectores elétricos compatíveis com a corrente de operação.</li><li>• Cordão de alimentação (rabicho) certificado pelo INMETRO, com indicação da voltagem.</li></ul> <p>Matérias-primas, tratamentos e acabamentos:</p> <ul style="list-style-type: none"><li>• As matérias primas utilizadas na fabricação do produto devem atender às normas técnicas específicas para cada material.</li><li>• Câmara de sucos, tampa e gabinete em aço inox AISI 304.</li><li>• Aro de câmara de líquido, copo e peneira em aço inox AISI 304.</li><li>• Jogo de carambola (castanhas) em poliestireno.</li><li>• O equipamento e seus componentes devem ser isentos de rebarbas, arestas cortantes ou elementos perfurantes.</li></ul>
6	FOGÃO INDUSTRIAL DE 6 BOCAS	<p><b>Especificações mínimas:</b></p> <ul style="list-style-type: none"><li>• Fogão industrial central de 6 bocas com forno e</li></ul>



**PREFEITURA MUNICIPAL DE CASTANHAL**

PALÁCIO MAXIMINO PORPINO DA SILVA

**SECRETARIA MUNICIPAL DE SUPRIMENTO E LICITAÇÃO**

		<p>torneiras de controle em dois lados opostos, fixadas em tubo de alimentação (gambiarra), alimentado por GLP (gás liquefeito de petróleo) ou gás natural, e com queimadores dotados de dispositivo “supervisor de chama”. O tamanho das bocas será de 30x30cm e 3 queimadores simples sendo 3 queimadores duplos c/ chapa ou banho maria e c/ forno. 4 pés em perfil “L” de aço inox e sapatas reguláveis constituídas de base metálica e ponteira maciça de material polimérico, fixadas de modo que o equipamento fique a aproximadamente 50 mm do piso.</p> <ul style="list-style-type: none"><li>• Dimensões: 83x107x84 cm (AxLxP)</li></ul>
7	LIQUIDIFICADOR SEMI-INDUSTRIAL 2 LITROS	<p><b>Especificações mínimas:</b></p> <ul style="list-style-type: none"><li>• Liquidificador com 2 Velocidades com Função Pulsar</li><li>• Capacidade para Triturar Gelo</li></ul> <p>Capacidade:</p> <ul style="list-style-type: none"><li>• Copo com capacidade útil de 2 litros.</li></ul> <p>Características construtivas:</p> <ul style="list-style-type: none"><li>• Copo removível, confeccionado em chapa de aço inox, em peça única, sem soldas, com espessura de 1 mm.</li><li>• Flange do copo em material plástico injetado, em cor clara.</li><li>• Alças em aço inox, espessura de chapa de 1,25mm, com bordas rebatidas para o lado interno e soldadas em toda extensão de modo a não haver retenção de resíduos. Fixação das alças ao copo com soldas lisas, uniformes e sem frestas de modo a evitar o acúmulo de resíduos. Tampa do copo em aço inox, espessura mínima de chapa de 0,6mm, com dobras estruturais que permitam a limpeza interna.</li><li>• Gabinete do motor em aço inox, espessura mínima de chapa de 0,6mm, flange superior e ao da base em material plástico injetado, em cor clara. Dreno do flange posicionado de modo a não haver entrada de líquidos no gabinete do motor.</li><li>• Sapatas antivibratórias em material aderente.</li><li>• Facas, eixo, buchas, porca fixadora do eixo da faca e pino elástico de tração da faca em aço inox.</li><li>• O conjunto formado pelas facas, eixo e elementos de fixação deve ser removível para limpeza, sem a necessidade de utilização de ferramentas.</li><li>• Flange de acoplamento do motor, pinos de tração e elementos de fixação em aço inox.</li></ul>





**PREFEITURA MUNICIPAL DE CASTANHAL**

PALÁCIO MAXIMINO PORPINO DA SILVA

**SECRETARIA MUNICIPAL DE SUPRIMENTO E LICITAÇÃO**

		<ul style="list-style-type: none"><li>• Interruptor liga/desliga.</li><li>• Interruptor para pulsar.</li><li>• Motor monofásico de ½ HP.</li><li>• Dimensionamento e robustez da fiação, plugue e conectores elétricos compatíveis com a corrente de operação.</li><li>• Voltagem do aparelho: comutável 110 V/ 220 V por meio chave comutadora.</li><li>• Indicação da voltagem na chave comutadora.</li><li>• Cordão de alimentação (rabicho) com 1200 mm de comprimento.</li></ul> <p>Matérias-primas, tratamentos e acabamentos:</p> <ul style="list-style-type: none"><li>• As matérias primas utilizadas na fabricação do equipamento devem atender às normas técnicas específicas para cada material.</li><li>• Copo, tampa, alças e gabinete em aço inox AISI 304, com acabamento BB N.7 do lado externo e 2B do lado interno, conforme padrões ASTM.</li><li>• Flange do copo, base e flange do gabinete em polipropileno injetado virgem, em cor clara.</li><li>• Facas em aço inox AISI 420 temperado.</li><li>• Eixo, buchas e porca fixadora do eixo da faca em aço inox AISI 304.</li><li>• Pino elástico de tração da faca em aço inox AISI 304.</li><li>• Flange de acoplamento, pinos de tração e elementos de fixação em aço inox AISI 304.</li><li>• O equipamento e seus componentes devem ser isentos de rebarbas, arestas cortantes ou elementos perfurantes.</li></ul>
8	PROCESSADOR DE ALIMENTOS/CENTRÍFUGA (DOMÉSTICO)	<p><b>Especificações mínimas:</b></p> <ul style="list-style-type: none"><li>• Multiprocessador de alimentos, com lâminas multifuncionais, modelo doméstico.</li></ul> <p>Capacidade:</p> <ul style="list-style-type: none"><li>• Tigela grande: aprox. 2 litros de ingredientes líquidos ou 3 kg de massa.</li></ul> <p>Características construtivas:</p> <ul style="list-style-type: none"><li>• Lâminas multifuncionais fabricadas em aço inoxidável.</li><li>• Tigela extragrande, com capacidade aprox. para 2 litros de ingredientes líquidos ou 3kg de massa.</li><li>• Tampa da tigela com bocal largo para absorver frutas, legumes e verduras inteiras.</li><li>• Com 2 ajustes de velocidade e função pulsar que permita o controle preciso da duração e frequência do processamento.</li><li>• Segurança: detecção de tampa e tigela e freio</li></ul>



**PREFEITURA MUNICIPAL DE CASTANHAL**

PALÁCIO MAXIMINO PORPINO DA SILVA

**SECRETARIA MUNICIPAL DE SUPRIMENTO E LICITAÇÃO**

		<p>mecânico de 1,5s.</p> <ul style="list-style-type: none"><li>• Cabo com armazenamento integrado.</li><li>• Base firme com pés antidesslizantes (ventosa).</li><li>• Motor com potência de 700W.</li></ul> <p>Voltagem: 110V e 220V.</p> <ul style="list-style-type: none"><li>• Dimensionamento e robustez da fiação, plugue e conectores elétricos compatíveis com a corrente de operação.</li><li>• Cordão de alimentação (rabicho) certificado pelo INMETRO, com indicação da voltagem.</li><li>• Os acessórios devem combinar com a cor da velocidade; e possibilitar a limpeza em lava louças.</li><li>• Acessórios:<ul style="list-style-type: none"><li>▪ batedor para mistura de massas leves e pesadas;</li><li>▪ 1 faca de corte em aço inoxidável para carnes, legumes e verduras;</li><li>▪ 2 discos de metal para ralar e picar em pedaços finos e médios;</li><li>▪ liquidificador (jarra) com tampa, com capacidade para 1,5 litros para misturar, triturar e mexer ingredientes variados;</li><li>▪ 1 disco emulsificador para preparar alimentos como clara em neve e maionese.</li></ul></li></ul> <p>Matérias primas, tratamentos e acabamentos:</p> <ul style="list-style-type: none"><li>• As matérias primas utilizadas na fabricação do produto devem atender às normas técnicas específicas para cada material.</li><li>• Estrutura, pilão e botão de velocidade fabricados em ABS.</li><li>• Disco emulsificador fabricado em PP.</li><li>• Pilão interno, tigela com tampa e liquidificador fabricados em SAN.</li><li>• Discos e lâminas de corte fabricados em aço inoxidável.</li><li>• O equipamento e seus componentes devem ser isentos de rebarbas, arestas cortantes ou elementos perfurantes.</li></ul>
9	REFRIGERADOR TIPO DOMÉSTICO "FROSTFREE" DE 410L - LINHA DOMÉSTICA	<p><b>Especificações mínimas:</b></p> <p>Refrigerador vertical combinado, linha branca, sistema de refrigeração "frostfree" (degelo automático) com capacidade mínima de 410 litros.</p> <ul style="list-style-type: none"><li>• Gabinete tipo "duplex" com duas portas (freezer e refrigerador).</li><li>• Refrigerador vertical combinado, linha branca.</li><li>• Sistema de refrigeração "frostfree".</li><li>• Gabinete externo do tipo monobloco e portas revestidas em chapa de aço com acabamento em</li></ul>



**PREFEITURA MUNICIPAL DE CASTANHAL**

PALÁCIO MAXIMINO PORPINO DA SILVA

**SECRETARIA MUNICIPAL DE SUPRIMENTO E LICITAÇÃO**

		<p>pintura eletrostática (em pó), na cor branca.</p> <ul style="list-style-type: none"><li>• Partes internas revestidas com painéis plásticos moldados com relevos para suporte das prateleiras internas deslizantes.</li><li>• Conjunto de prateleiras removíveis e reguláveis, de material resistente.</li><li>• Prateleiras da porta e cestos em material resistente, removíveis e reguláveis.</li><li>• Gaveta em material resistente para acondicionamento de frutas, verduras ou legumes.</li><li>• Sistema de fechamento hermético.</li><li>• Batentes das portas dotados de sistema antitranspirante.</li><li>• Dobradiças metálicas.</li><li>• Sapatas niveladoras.</li><li>• Sistema de controle de temperatura ajustável.</li><li>• Sistema de degelo "frostfree".</li><li>• Gás refrigerante R600a ou R134a.</li><li>• Sapatas niveladoras.</li><li>• Sistema de controle de temperatura por meio de termostato ajustável.</li><li>• Sistema de refrigeração "frostfree".</li><li>• Gás refrigerante R600a.</li></ul> <p>Dimensionamento da fiação, plugue e conectores elétricos compatíveis com a corrente de operação.</p> <ul style="list-style-type: none"><li>• Voltagem: 110V e 220V, conforme demanda.</li><li>• Cordão de alimentação (rabicho) certificado pelo INMETRO, com indicação da voltagem.</li></ul>
10	REFRIGERADOR VERTICAL EM INOX – 4 PORTAS (1.000L) - LINHA COMERCIAL	<p><b>Especificações mínimas:</b> Geladeira Vertical Industrial – 4 portas</p> <p>Descrição:</p> <ul style="list-style-type: none"><li>• Refrigerador industrial vertical de 4 portas, capacidade útil <b>mínima</b> de 1000 litros, monofásico 110 V ou 220 V (conforme tensão local), compressor de 1/2 hp, sistema de transmissão térmica convectiva, através de evaporadores e condensadores com sistema de ar forçado (sistema frost-free), dotado de 8 prateleiras ajustáveis.</li><li>• Dimensões aproximadas: 180x125x75cm (AxLxP)</li></ul> <p>Características construtivas:</p> <ul style="list-style-type: none"><li>• Gabinete tipo monobloco revestido interna e externamente em aço inox, em chapa 22 (0,80 mm).</li><li>• Isolamento do gabinete de poliuretano injetado,</li></ul>



**PREFEITURA MUNICIPAL DE CASTANHAL**

PALÁCIO MAXIMINO PORPINO DA SILVA

**SECRETARIA MUNICIPAL DE SUPRIMENTO E LICITAÇÃO**

		<p>com espessura mínima de 55 mm e densidade mínima de 36 kg/m<sup>3</sup>.</p> <ul style="list-style-type: none"><li>• Sapatas reguláveis constituídas de base metálica e ponteira maciça de material polimérico, fixadas de modo que a base do equipamento situe-se a aproximadamente 150 mm do piso.</li><li>• Portas revestidas interna e externamente em aço inox, em chapa 22 (0,80 mm).</li><li>• Isolamento da porta de poliuretano injetado, com espessura mínima de 45 mm e densidade mínima de 36 kg/m<sup>3</sup>.</li><li>• Vedação hermética em todo o perímetro das portas, constituída de gaxeta magnética sanfonada.</li><li>• Puxadores, trincos e dobradiças em aço inox. Trincos com travamento automático.</li><li>• Barreira térmica em todo o perímetro dos batentes das portas para evitar a condensação, constituída de resistência elétrica de baixa potência, intercambiável.</li><li>• Sistema de controle de temperatura por meio de termostato regulável, dotado de termômetro digital, com posicionamento frontal de fácil acesso.</li><li>• Sistema de refrigeração por transmissão térmica convectiva, dotado de compressor hermético de 1/2 hp, monofásico 110 V ou 220 V (conforme tensão local), com sistema de ar forçado e degelo automático (sistema “frost-free”).</li></ul> <p>Obs.: O compressor deve ser instalado na parte superior do equipamento.</p> <ul style="list-style-type: none"><li>• O gás a ser utilizado no processo de refrigeração não poderá ser prejudicial à camada de ozônio, conforme protocolo de Montreal de 1987; ao Decreto Federal nº 99.280 de 07/06/90, e à Resolução Conama nº 267 de 2000.</li><li>• O gás refrigerante deve ainda possuir preferencialmente, baixo índice GWP (“Global Warming Potential” – Potencial de Aquecimento Global), conforme Protocolo de Kyoto de 1997 e Decreto Federal nº 5445 de 12/05/05.</li><li>• 8 prateleiras em grade de aço inox, perfil de seção circular com diâmetro de 1/4”. Distância máxima de 25 mm entre arames.</li><li>• As paredes internas do gabinete devem ser dotadas de dispositivos em aço inox que possibilitem o ajuste de altura das prateleiras a cada 70 mm (+/- 10 mm).</li><li>• Piso interno do gabinete revestido em aço inox,</li></ul>
--	--	---



**PREFEITURA MUNICIPAL DE CASTANHAL**

PALÁCIO MAXIMINO PORPINO DA SILVA

**SECRETARIA MUNICIPAL DE SUPRIMENTO E LICITAÇÃO**

		<p>em chapa 22 (0,80mm). A base deve ter formato de bandeja com rebaixo para o direcionamento de qualquer líquido derramado no interior do gabinete para o dreno, com vistas ao seu escoamento.</p> <ul style="list-style-type: none"><li>• Painel superior em aço inox, em chapa 22 (0,75mm), para proteção do sistema de refrigeração e elétrico do equipamento.</li><li>• Dimensionamento da fiação, plugue e conectores elétricos compatíveis com a corrente de operação.</li><li>• Plugue e cordão de alimentação com certificação INMETRO.</li><li>• Conexões de fiação com bornes dotados de parafusos para compressão dos fios.</li><li>• Todo o sistema elétrico deve ser fixado ao gabinete por meio de braçadeiras.</li><li>• Indicação da voltagem no cordão de alimentação (rabicho) do aparelho.</li></ul> <p>Comprimento mínimo do cordão: 2,0m.</p> <ul style="list-style-type: none"><li>• O equipamento deve ser projetado para a temperatura de trabalho de até + 8°C quando submetido a ambientes de até + 43°C.</li><li>• Devem ser utilizados componentes (sistema de refrigeração) que do ponto de vista de potência consumida permitam a otimização no consumo de energia durante a sua vida útil.</li></ul>
--	--	--

**5- DO LOCAL E PRAZO DE ENTREGA**

**5.1 - LOCAL DE ENTREGA DO MATERIAL:** Todo os equipamentos de cozinha solicitados deverão ser entregues, sem exceção, no endereço abaixo:

Endereço para entrega:

Av. Altamira, nº 200 – Bairro: Nova Olinda – Coordenadoria de Infraestrutura.

E-mail: [adm.semed@castanhal.pa.gov.br](mailto:adm.semed@castanhal.pa.gov.br)

**5.2 – PRAZO DE ENTREGA** - Até 20 (vinte) dias úteis, a contar do recebimento da Nota de Empenho, podendo ser prorrogado, desde que ocorra motivo justificado e aceito pela Coordenadoria de Apoio Administrativo – SEMED;

5.2.1 - A solicitação de prorrogação deverá ser feita em papel timbrado oficial da empresa, assinada pelo responsável autorizado, podendo ser enviado por e-mail.

5.2.2 - A entrega e o descarregamento dos produtos são de responsabilidade da licitante vencedora.

5.2.3 - Os bens serão recebidos provisoriamente no prazo de 05 (cinco) dias, pelo(a) responsável pelo acompanhamento e fiscalização do contrato, para efeito de posterior verificação de sua conformidade com as especificações constantes neste Termo de Referência e na proposta.

**6- OBRIGAÇÕES DA CONTRATADA**





## **PREFEITURA MUNICIPAL DE CASTANHAL**

**PALÁCIO MAXIMINO PORPINO DA SILVA**

### **SECRETARIA MUNICIPAL DE SUPRIMENTO E LICITAÇÃO**

6.1- Fornecer o objeto deste certame no prazo fixado no item 5.2 deste termo, após aprovação pela Administração do Contratante, que a si reserva o direito de rejeitá-lo, caso não satisfaça aos padrões especificados;

6.2- Comunicar à Contratante, no prazo máximo de 24 (vinte e quatro) horas que antecede a data da entrega, os motivos que impossibilitem o cumprimento do prazo previsto, com a devida comprovação observando o item 5.2 deste Termo;

6.3- Efetuar a entrega dos produtos em perfeitas condições, conforme especificações, com prazo e local constantes no Termo de Referência, acompanhado da respectiva Nota Fiscal, na qual deverão constar as indicações referentes à procedência e fabricante;

6.4- Sujeitar-se à ampla e irrestrita fiscalização por parte da Administração, prestando todos os esclarecimentos solicitados;

6.5- A qualidade dos produtos deverá ser avaliada pelo responsável do Almoxarifado;

6.6- Responsabilizar-se por todos os custos, diretos e indiretos, inclusive de transporte e de pessoal, necessários à entrega, em plena conformidade com os termos e especificações previstos neste Termo de Referência e demais regras constantes na proposta;

6.7- Substituir, no prazo máximo de 15 (quinze) dias corridos, o produto com avarias ou defeitos;

6.8- Substituir os equipamentos que, após o aceite ou utilização, durante o prazo de garantia, venha a apresentar, reincidentes em número igual ou superior a duas vezes, venham a dificultar ou impossibilitar a sua utilização, desde que, para a sua ocorrência, não tenha contribuído – por ação ou omissão – a Prefeitura Municipal de Castanhal;

6.9- Não transferir a terceiros, total ou parcialmente, o objeto desta licitação, nem subcontratar qualquer das aquisições de material a que está obrigada sem prévio assentimento por escrito da Prefeitura Municipal de Castanhal.

## **7 - OBRIGAÇÕES DA CONTRATANTE**

7.1- A CONTRATANTE compromete-se a:

7.1.1- Proporcionar todas as facilidades indispensáveis ao bom cumprimento das obrigações contratuais, inclusive permitir o livre acesso dos técnicos da empresa fornecedora às dependências da CONTRATANTE relacionadas à execução do contrato, respeitadas as normas que disciplinam a segurança do patrimônio, das pessoas e das informações;

7.1.2- Efetuar os pagamentos devidos, nas condições estabelecidas;

7.1.3- Exigir o cumprimento de todos os compromissos assumidos pela empresa fornecedora, de acordo com os termos de sua proposta;

7.1.4- Emitir Autorização de Fornecimento, ou qualquer outro documento equivalente, com todas as informações necessárias, por intermédio do representante da administração designado e comunicar à empresa por meio de telefone, fax ou e-mail da emissão da mesma;

7.1.5- Prestar as informações e os esclarecimentos que venham a ser solicitados pelos empregados da licitante vencedora;



**PREFEITURA MUNICIPAL DE CASTANHAL**  
**PALÁCIO MAXIMINO PORPINO DA SILVA**  
**SECRETARIA MUNICIPAL DE SUPRIMENTO E LICITAÇÃO**

7.1.6- Assegurar-se de que os preços contratados estão compatíveis com aqueles praticados no mercado pelas demais fornecedoras de equipamentos de climatização objeto desta licitação, de forma a garantir que continuem a ser os mais vantajosos;

7.1.7- Controlar e documentar as ocorrências havidas; e,

7.1.8- Notificar a empresa fornecedora, sobre imperfeições, falhas ou irregularidades constatadas no equipamento, para que sejam adotadas as medidas cabíveis.

## **8 - PRAZO DE GARANTIA**

8.1- O prazo de garantia do produto será de no **mínimo** 12 (doze) meses e/ou conforme, contados da data de seu recebimento definitivo, ficando a cargo da contratada todas as despesas de envio dos produtos.

8.2- O fornecedor do produto deverá encaminhar uma garantia contratual, por meio de um termo escrito, que deverá esclarecer:

**· No que consiste a garantia;**

**· Qual o seu prazo;**

**· Qual o lugar onde ela deve ser exigida;**

**· O que a garantia não cobre**

## **9 - CONSIDERAÇÕES FINAIS**

9.1- Os atos praticados contrários ao objetivo desta compra, de satisfação parcial ou total à obrigação assumida, sujeitam os faltosos às penalidades estabelecidas na Lei nº 8.666/93, suas alterações e toda legislação complementar que o caso requeira, garantindo sempre a ampla defesa e o contraditório.

9.2- Em caso de dúvidas ou informações do referido Termo, solicitamos enviar o pedido de esclarecimento Coordenadoria de Apoio Administrativo – SEMED pelo e-mail: [adm.semed@castanhal.pa.gov.br](mailto:adm.semed@castanhal.pa.gov.br).

## **10 - RESPONSÁVEL PELA FISCALIZAÇÃO**

10.1- Nos termos do art. 67 Lei nº 8.666, de 1993, será designado pela Secretaria Municipal de Educação um representante para acompanhar e fiscalizar a entrega dos bens, anotando em registro próprio todas as ocorrências relacionadas com a execução e determinando o que for necessário à regularização de falhas ou

defeitos observados.

Castanhal, 13 de março de 2023.

---

**Augusto Nazareno do Rosário**  
Coordenador Administrativo  
Port. Nº 290/2021



**PREFEITURA MUNICIPAL DE CASTANHAL**  
**PALÁCIO MAXIMINO PORPINO DA SILVA**  
**SECRETARIA MUNICIPAL DE SUPRIMENTO E LICITAÇÃO**

**ANEXO II**  
**PROPOSTA COMERCIAL**  
**(MODELO)**

À Prefeitura Municipal de Castanhal – PMC

Processo Nº \_\_\_\_\_ - Edital nº \_\_\_\_\_/\_\_\_\_\_.

Apresentamos a V.Sª, nossa proposta de preços para o fornecimento dos seguintes itens, nos termos do Edital e Anexos, conforme abaixo relacionado:

O prazo de validade desta proposta é de \_\_\_\_\_(por extenso) dias, a contar da apresentação da proposta no sistema **comprasnet**.

O prazo para entrega do objeto será de \_\_\_\_\_(por extenso) dias corridos, contados a partir do recebimento da Nota de Empenho.

Nos comprometemos a fornecer o(s) material (ais), objeto deste edital, nas condições e exigências estabelecidas no termo de referência (Anexo I do Edital).

Nos preços propostos estão incluídas todas as despesas que influenciam nos custos, tais como: impostos, seguros, fretes, transporte, tributos, taxas, contribuições fiscais e quaisquer outros que incidam ou venham a incidir direta ou indiretamente sobre o valor proposto.

Estamos cientes da responsabilidade administrativa, civil e penal, bem como informamos ter tomado conhecimento de todas as informações e condições necessárias à correta cotação do objeto licitado.

Esta licitante declara que os termos do edital são de seu total conhecimento, e que concorda plenamente com eles.

ITEM	ESPECIFICAÇÕES (MODELO/MARCA)	UND	QUANT	Valor Unitário	Valor Total
01					

Caso nos seja adjudicado o objeto da licitação, comprometemos a assinar o contrato no prazo determinado pelo Instrumento Convocatório, e para esse fim fornecemos os seguintes dados:

Razão Social: \_\_\_\_\_ CNPJ/MF: \_\_\_\_\_

Endereço: \_\_\_\_\_ CEP: \_\_\_\_\_

Tel./Fax: \_\_\_\_\_ Endereço Eletrônico (e-mail): \_\_\_\_\_

Cidade: \_\_\_\_\_ UF: \_\_\_\_\_

Banco: \_\_\_\_\_ Agência: \_\_\_\_\_ c/c: \_\_\_\_\_

Dados do Representante Legal da Empresa:



**PREFEITURA MUNICIPAL DE CASTANHAL**  
**PALÁCIO MAXIMINO PORPINO DA SILVA**  
**SECRETARIA MUNICIPAL DE SUPRIMENTO E LICITAÇÃO**

Nome: \_\_\_\_\_

Endereço: \_\_\_\_\_

CEP: \_\_\_\_\_ Cidade: \_\_\_\_\_ UF: \_\_\_\_\_

CPF/MF: \_\_\_\_\_ Cargo/Função: \_\_\_\_\_

RG nº: \_\_\_\_\_ Expedido por: \_\_\_\_\_

Naturalidade: \_\_\_\_\_ Nacionalidade: \_\_\_\_\_

**OBS: A empresa poderá utilizar o anexo II como modelo para a proposta de preços, devendo apresentar a especificação do (s) item (ens) detalhadamente.**

Local e data

\_\_\_\_\_  
Assinatura e carimbo (representante legal da empresa)



**PREFEITURA MUNICIPAL DE CASTANHAL**  
**PALÁCIO MAXIMINO PORPINO DA SILVA**  
**SECRETARIA MUNICIPAL DE SUPRIMENTO E LICITAÇÃO**

**ANEXO III**

**(MODELO)**

**DECLARAÇÃO**

(nome da empresa) \_\_\_\_\_, CNPJ. nº \_\_\_\_\_, (endereço completo), \_\_\_\_\_, autoriza, por este instrumento a Prefeitura Municipal de Castanhal/PMC a realizar todas as investigações complementares que julgar necessárias a habilitação no processo licitatório Pregão Eletrônico SRP nº xx/20xx.

Castanhal, de \_\_\_\_\_ de 20XX

Nome e número da identidade do declarante

**Assinatura do representante legal**





**PREFEITURA MUNICIPAL DE CASTANHAL**  
**PALÁCIO MAXIMINO PORPINO DA SILVA**  
**SECRETARIA MUNICIPAL DE SUPRIMENTO E LICITAÇÃO**

**ANEXO IV**

**(MODELO)**

**D E C L A R A Ç Ã O**

Declaramos para os devidos fins de direito, que aceitamos todas as condições do Edital Pregão Eletrônico SRP nº xx/20XX, sendo verídicas e fiéis todas as informações e documentos apresentados.

Castanhal, de de 20XX

\_\_\_\_\_  
Assinatura do representante legal

Nome e número da identidade do declarante



**PREFEITURA MUNICIPAL DE CASTANHAL**  
PALÁCIO MAXIMINO PORPINO DA SILVA  
**SECRETARIA MUNICIPAL DE SUPRIMENTO E LICITAÇÃO**

**ANEXO V**

**Autorização de Fornecimento**

Castanhal, xx de xxxxx de xxxx

Referência ao PE SRPNº. xxx/xxxx

Processo: xxxx/xxxx

Assunto: Aquisição de xxxxx

À Empresa: xxxxxxxxxxxxxxxx

Prezado(a) Senhor(a),

Em decorrência do processo **licitatório nº. xxx/xxxx, modalidade Pregão Eletrônico**, para **aquisição do tipo Menor Preço**, no qual essa empresa foi vencedora, remetemos, em anexo, a(s) **Nota(s) de Empenho nº. XXXXXXX**, e, na forma do art. 62, da Lei n. 8.666/93, que faculta a substituição do Contrato por outro instrumento hábil, estamos encaminhando o presente documento, relativo à aquisição em epígrafe.

Consoante Edital Convocatório, e detalhado na proposta de V.Sa., **a entrega do(s) materiais(s) deverá ser efetuada no prazo máximo de até xx (xxxxxx) dias corridos a partir da data do recebimento desta Autorização.**

Cumpre-nos informar que antes da efetivação do pagamento e, na forma prevista na legislação e no Edital convocatório, o aludido pagamento só será efetuado mediante atestado comprobatório da entrega do(s) material(s), bem como consulta da situação cadastral dessa empresa, ficando o referido pagamento suspenso, no caso de haver alguma pendência fiscal.

Para controle de V.Sa., informamos, ainda que, pela legislação vigente, **caso ocorra atraso na entrega de qualquer dos itens de fornecimento, a licitante vencedora estará sujeita, independentemente de notificação judicial ou extrajudicial, ao pagamento de multa de mora de 0,3% (três décimos por cento) ao dia**, por atraso injustificado na execução do conteúdo da Autorização de Fornecimento, calculada sobre o valor do material não fornecido, até o limite de 20 (vinte) dias, a ser recolhida no prazo de **15 (quinze) dias corridos** contados da comunicação oficial. As demais penalidades seguem as regras constantes do instrumento convocatório.

Informamos, ainda, a V.Sa., que a inobservância aos prazos e obrigações estipulados no Edital do **Pregão Eletrônico SRP xx/20xx** implicará as sanções previstas no art. 81 da Lei n. 8.666/93 e Art. 28 do Decreto nº. 5450/05. Finalmente, informamos que a contratação deverá ser cumprida em estrita observância à Lei n. 8.666/93 e suas alterações, devendo V.Sa. apor o **"De acordo"**, na cópia deste expediente, o qual deverá ser devolvido a esta Prefeitura, na Secretaria Municipal de Suprimento e Licitação, por meio de fax nº **(0xx91) 37212109/4205** ou pelo endereço eletrônico [pregaoeletronico@castanhal.pa.gov.br](mailto:pregaoeletronico@castanhal.pa.gov.br), para ulteriores providências.

Atenciosamente,

Av. Barão do Rio Branco, 2232 - Centro - CEP: 68743-050 - Castanhal/PA  
Fone: (91) 3721-2109/3721-4205



**PREFEITURA MUNICIPAL DE CASTANHAL**  
**PALÁCIO MAXIMINO PORPINO DA SILVA**  
**SECRETARIA MUNICIPAL DE SUPRIMENTO E LICITAÇÃO**

XXXXXXXXXXXXXXXXXXXXX

Secretário Municipal xxxxxxxxxxxx

De acordo

Em xx/xx/xxxx

---

Representante legal da Empresa



**PREFEITURA MUNICIPAL DE CASTANHAL**  
**PALÁCIO MAXIMINO PORPINO DA SILVA**  
**SECRETARIA MUNICIPAL DE SUPRIMENTO E LICITAÇÃO**  
**ANEXO VI**

**MINUTA DO CONTRATO**

**CONTRATO Nº xxx/xxxx**

**CONTRATO DE xxxxxxxxxxxxxxxx CELEBRADO  
ENTRE A PREFEITURA MUNICIPAL DE  
CASTANHAL E A EMPRESA xxxxxxxxxxxxxxxx.**

Pelo presente instrumento particular, e na melhor forma de direito, de um lado, a **PREFEITURA MUNICIPAL DE CASTANHAL/PMC**, com sede na Av. Barão do Rio Branco, n.º 2232, Bairro: Centro, no Município de Castanhal – Pará, inscrita no CNPJ/MF sob nº 05.121.991/0001-84, representada neste ato por meio do seu representante legal, Prefeito Municipal Sr. **PAULO SÉRGIO RODRIGUES TITAN**, brasileiro, casado, engenheiro civil, portador da carteira de identidade nº xxxxxx, inscrito no cadastro de pessoas físicas – CPF sob o nº. xxxxxxxxxxxx, residente e domiciliado nesta Cidade de Castanhal, a seguir denominado **CONTRATANTE** e do outro lado como CONTRATADA a empresa **xxxxxxxxxxxxxxxxxxxxx**, estabelecida à xxxxxxxxxxxxxxxx (Logradouro), xxxxxxxxxxxxxx (Bairro), xxxxxxxxxxxxxx (Cidade - Estado), CEP xxxxxxxxxxxxxx, CNPJ-MF nº xxxxxxxxxxxxxxxxxxxx doravante denominado CONTRATADA, tem entre si, justos e contratados, e mediante as cláusulas e condições seguintes:

**CLÁUSULA PRIMEIRA – DA LEGISLAÇÃO APLICÁVEL**

**1.1** – O presente Contrato será regido pelo disposto na Lei nº 8.666/93, Lei nº 10.520/02, Decretos Federais nº 5.450/05 e nº 7.892/13, e demais legislações aplicáveis ao assunto.

**CLÁUSULA SEGUNDA – DA VINCULAÇÃO AO EDITAL**

**2.1** – O presente Contrato vincula-se às regras dispostas no Edital de Licitação nº xxx/xxx (Pregão Eletrônico) e aos termos da proposta vencedora.

**CLÁUSULA TERCEIRA – DA APROVAÇÃO DA MINUTA**

**3.1** – A minuta deste Contrato foi aprovada pela Assessoria Jurídica da PMC, conforme Parecer nº xxx/xxxx, nos termos do Parágrafo Único do art. 38, da Lei nº 8.666/93.

**CLÁUSULA QUARTA – DO OBJETO**

**4.1** – O presente contrato tem como objeto a futura e eventual **“AQUISIÇÃO DE xxxxxxxxxx”** para atender as necessidades da xxxxxxxxxxxxxxxx deste Município de Castanhal/Pará, nas quantidades, especificações e condições estabelecidas no Termo de Referência, consoante com o quadro que segue:



**PREFEITURA MUNICIPAL DE CASTANHAL**

PALÁCIO MAXIMINO PORPINO DA SILVA

**SECRETARIA MUNICIPAL DE SUPRIMENTO E LICITAÇÃO**

ITEM	ESPECIFICAÇÃO / MARCA / MODELO / GARANTIA	Unid.	Quant.	Valor Unitário	Valor Total
01					
02					
<b>VALOR TOTAL (R\$)</b>					
<b>VALOR POR EXTENSO:</b>					

**CLÁUSULA QUINTA – DA EXECUÇÃO DOS OBJETOS LICITADOS**

**5.1 - Os objetos serão entregues conforme abaixo:**

- a) **Local da Entrega dos Itens:** os materiais deverão ser entregues no Almoxarifado da PMC;
- b) **Prazo para entrega:** será de até xx (xxxxxx) dias corridos, a contar do recebimento da Nota de Empenho, podendo ser prorrogado uma única vez, por igual período, desde que ocorra motivo justificado e aceito pela PMC;
- c) A licitante vencedora deverá comunicar a data e o horário previsto para a entrega ao órgão, no horário de expediente, com **48 (quarente e oito) horas** de antecedência.
- d) Em caso de problemas de fabricação ou defeitos apresentados em função do transporte dos materiais a serem entregues, os mesmos deverão ser substituídos, com a mesma qualidade e quantidade, no prazo de 10 (dez) dias corridos.

**5.2 -** A aceitação do objeto está condicionada ao atendimento das especificações mínimas constantes no Termo de Referência.

**5.3 -** Os itens adquiridos deverão ser novos e de primeiro uso e que estejam na linha de produção atual do fabricante e, em perfeitas condições de uso, sendo entregues, sem ônus de frete para a PMC, nos termos da legislação vigente;

**5.4 -** Não serão aceitos objetos diferentes dos especificados, fora dos prazos mínimos estipulados, em mau estado de conservação, de qualidade inferior ou com os lacres de segurança (para aqueles que houver) rompidos;

**CLÁUSULA SEXTA – DO VALOR DO CONTRATO**

**6.1 –** O valor total do presente contrato é de **R\$xxxxxx,xx** (xxxxxxxxxx), conforme disposto na Proposta da Contratada, pelo fornecimento do (s) produto (s), de acordo com o objeto.

**CLÁUSULA SÉTIMA – DO PAGAMENTO**

**7.1 –** O pagamento será efetuado em até 30 (trinta) dias subsequentes ao fornecimento, mediante a apresentação da Fatura (Nota Fiscal) devidamente atestada e visada pelo setor competente, após conferência das quantidades e qualidades do mesmo.

**7.1.1 –** O pagamento será creditado em favor da **CONTRATADA**, por meio de ordem bancária junto à agência bancária indicada na declaração fornecida pelo licitante, contados do recebimento definitivo dos objetos e mediante a apresentação dos documentos fiscais legalmente exigíveis e devidamente atestados pelo servidor/Comissão de Recebimento.



## PREFEITURA MUNICIPAL DE CASTANHAL

PALÁCIO MAXIMINO PORPINO DA SILVA

### SECRETARIA MUNICIPAL DE SUPRIMENTO E LICITAÇÃO

**7.1.2** – Será procedida consulta “On-Line” junto ao **SICAF e a Certidão Negativa de Débitos Trabalhistas - CNDT** antes de cada pagamento a ser efetuado a **CONTRATADA**, para verificação das condições exigidas na contratação, cujos resultados serão impressos e juntados aos autos do processo próprio. Caso fique constatado o vencimento das guias de recolhimento do FGTS e da Previdência Social, a **CONTRATADA** deverá apresentar, no prazo constante da solicitação feita pela Administração, a sua regularização.

**7.2** - No caso de atraso de pagamento, desde que a **CONTRATADA** não tenha concorrido de alguma forma para tanto, serão devidos pela **CONTRATANTE** encargos moratórios à taxa nominal de 6% a.a. (seis por cento ao ano), capitalizados diariamente em regime de juros simples.

**7.3** – No caso de eventual atraso de pagamento por culpa comprovada da **CONTRATANTE**, o valor devido deverá ser acrescido de multa de atualização monetária financeira, apurados entre a data de vencimento da Nota Fiscal e a do efetivo pagamento, em que os juros de mora serão calculados a taxa de 0,5% (meio por cento) ao mês, ou 6% (seis por cento) ao ano, mediante aplicação da seguinte fórmula:

$$I = (TX / 100) / 365$$

$$EM = I \times N \times VP$$

**Onde:**

I = Índice de Atualização Financeira

TX = Percentual da Taxa de Juros de Mora Anual – 6% / Ano

VP = Valor da Parcela em atraso

EM = Encargos Moratórios

N = Número de dias entre a data prevista para o pagamento e a do efetivo pagamento

**7.4** - Caso haja aplicação de multa, o valor será descontado de qualquer fatura ou crédito existente em favor do CONTRATADO. Caso esse valor seja superior ao crédito eventualmente existente, a diferença será cobrada administrativamente ou judicialmente, se necessário.

**7.5** - Caso se faça necessária à reapresentação de qualquer nota fiscal/fatura, por culpa da CONTRATADA, o prazo de 30 (trinta) dias reiniciar-se-á a contar da respectiva reapresentação.

### CLÁUSULA OITAVA - DA GARANTIA DE QUALIDADE

**8.1** - A CONTRATADA responderá pela qualidade dos materiais oferecidos, que deverá obedecer rigorosamente às regras contidas no Edital e anexos deste PREGÃO ELETRÔNICO;

**8.2** - Os produtos em desacordo com as disposições do presente contrato serão corrigidos pela CONTRATADA, cabendo a esta providenciar as substituições de acordo com as especificações contidas no **Pregão Eletrônico SRP Nº. \_\_\_/\_\_\_/PMC**, e seus anexos, sendo de sua inteira responsabilidade, todas as despesas de devolução e reposição, inclusive quanto ao novo prazo de entrega.





**PREFEITURA MUNICIPAL DE CASTANHAL**

PALÁCIO MAXIMINO PORPINO DA SILVA

**SECRETARIA MUNICIPAL DE SUPRIMENTO E LICITAÇÃO**

**CLÁUSULA NONA – DOS ACRÉSCIMOS E SUPRESSÕES**

**9.1** - Eventuais alterações contratuais rege-se-ão pela disciplina do artigo 65 da Lei nº 8.666, de 1993.

**9.1.1** - A CONTRATADA ficará obrigada a aceitar, nas mesmas condições contratuais, os acréscimos ou supressões que se fizerem necessários, até o limite de 25% (vinte e cinco por cento) do valor inicial atualizado da contratação, nos termos do art. 65, § 1º da Lei nº 8.666/93, salvo exceção prevista no § 2º do referido artigo.

**9.2** - A CONTRATANTE poderá solicitar modificações, acréscimos ou reduções na prestação do objeto deste contrato, desde que, após consulta à CONTRATADA, as mesmas sejam consideradas viáveis;

**9.3** - Se tais modificações ou alterações repercutirem no preço pactuado na Cláusula Sétima ou no prazo da execução do adimplemento contratual serão acordados ajustes apropriados, que deverão ser formalizados, através do Termo Aditivo, obedecendo ao prazo de convocação estipulado pela Administração, consoante o Art. 64, da Lei Federal nº. 8.666/93.

**CLÁUSULA DÉCIMA – DA CESSÃO DO CONTRATO**

**10.1** - A CONTRATADA não poderá subcontratar, ceder ou transferir, total ou parcialmente, o presente contrato.

**CLÁUSULA DÉCIMA PRIMEIRA – DAS SANÇÕES ADMINISTRATIVAS**

**11.1** - A **CONTRATADA** que, apresentar documentação falsa, não assinar o contrato ou instrumento equivalente, falhar ou frustrar a execução do contrato, comportar-se de modo inidôneo, fizer declaração falsa ou cometer fraude fiscal, ficará sujeito às seguintes penalidades, segundo a extensão da falta cometida, em observância ao direito à prévia defesa:

Ocorrência	Penalidades que poderão ser aplicadas
Não assinar o Contrato, quando convocada dentro do prazo de validade de sua proposta.	<b>1.</b> Impedimento de licitar com a PMC pelo período de até 2 (dois) anos. <b>2.</b> Multa de até 10% (dez por cento) sobre o valor registrado no Contrato, a juízo da Administração.
Entregar os bens/materiais fora do prazo estabelecido	<b>3.</b> Multa de 1% (um por cento) por dia de atraso, aplicada sobre o valor dos bens não entregues, limitada a 20 (vinte) dias. Após o vigésimo dia e a critério da Administração, poderá ser considerada inexecução total ou parcial do objeto.
Não promover a troca dos bens/materiais licitados que apresentarem defeitos ou vícios, quando notificado.	<b>4.</b> Impedimento de licitar com a PMC pelo período de até 1 (um) ano. <b>5.</b> Multa de até 10% (dez por cento) sobre o valor da Nota de Empenho, a juízo da Administração.
Não promover a troca dos bens/materiais licitados que apresentarem defeitos ou vícios, quando notificada dentro do prazo	<b>6.</b> Multa de 1% (um por cento) por dia de atraso, aplicada sobre o valor da Nota de Empenho em conformidade aos Anexos I e II, limitada a 20 (vinte) dias. Após o vigésimo dia e a critério da Administração, poderá ser considerada inexecução total ou parcial do objeto.



**PREFEITURA MUNICIPAL DE CASTANHAL**  
**PALÁCIO MAXIMINO PORPINO DA SILVA**  
**SECRETARIA MUNICIPAL DE SUPRIMENTO E LICITAÇÃO**

estabelecido.	
Deixar de entregar documentação exigida neste Edital.	<b>7.</b> Impedimento de licitar com a PMC pelo período de até 1 (ano) ano. <b>8.</b> Multa de até 10% (dez por cento) do valor do instrumento contratual.
Não mantiver a proposta ou desistir do lance.	<b>9.</b> Impedimento de licitar com a PMC pelo período de até 1 (um) ano. <b>10.</b> Multa de até 10% (dez por cento) sobre o valor de sua proposta ou lance, a juízo da Administração.
Comportar-se de modo inidôneo.	<b>11.</b> Impedimento de licitar com a PMC pelo período de até 2 (dois) anos. <b>12.</b> Multa de até 10% (dez por cento) sobre o valor estimado da contratação, a juízo da Administração.
Fizer declaração falsa.	<b>13.</b> Impedimento de licitar com a PMC pelo período de até 2 (dois) anos. <b>14.</b> Multa de até 10% (dez por cento) sobre o valor estimado da contratação, a juízo da Administração.
Apresentar documentação falsa	<b>15.</b> Impedimento de licitar com a Administração Pública pelo período de até 5 (cinco) anos. <b>16.</b> Multa de até 30% (trinta por cento) sobre o valor estimado da contratação, a juízo da Administração. <b>17.</b> Comunicar ao Ministério Público Estadual.
Cometer fraude fiscal.	<b>18.</b> Impedimento de licitar com a Administração Pública pelo período de até 5 (cinco) anos. <b>19.</b> Multa de até 30% (trinta por cento) sobre o valor estimado da contratação, a juízo da Administração. <b>20.</b> Comunicar ao Ministério Público Estadual.
Deixar de executar qualquer obrigação pactuada ou prevista em lei e no edital do presente pregão eletrônico, em que não se comine outra penalidade	<b>21.</b> Multa de 0,5% (meio por cento) por dia de atraso, aplicada sobre o valor do instrumento contratual, limitada a 20 (vinte) dias. Após o vigésimo dia e a critério da Administração, poderá ser considerada inexecução total ou parcial do objeto.
Inexecução total.	<b>22.</b> Impedimento de licitar com PMC pelo período de até 2 (dois) anos. <b>23.</b> Multa de até 20% (vinte por cento) sobre o valor da Ata.
	<b>24.</b> Impedimento de licitar com a PMC pelo período de até 1 (ano) ano.



**PREFEITURA MUNICIPAL DE CASTANHAL**

PALÁCIO MAXIMINO PORPINO DA SILVA

**SECRETARIA MUNICIPAL DE SUPRIMENTO E LICITAÇÃO**

Inexecução parcial do objeto	<b>25.</b> Multa de até 10% (dez por cento) sobre o valor correspondente a parte não executada.
------------------------------	---

**11.2.** Na hipótese da multa atingir o percentual de 10% (dez por cento) sobre o valor do fornecimento, o ÓRGÃO poderá proceder a rescisão unilateral do contrato, hipótese em que a CONTRATADA também se sujeitará às sanções administrativas previstas neste Edital.

**11.3.** As multas porventura aplicadas serão descontadas dos pagamentos devidos pelo ÓRGÃO ou cobradas diretamente da empresa penalizada, amigável ou judicialmente, e poderão ser aplicadas cumulativamente às demais sanções previstas nesta cláusula.

**11.4.** A defesa a que alude o caput deste item deverá ser exercida pelo interessado no respectivo processo no prazo de 05 (cinco) dias úteis a contar da sua notificação, podendo ocorrer à juntada de documentos e serem arroladas até 03 (três) testemunhas.

**11.5.** Serão considerados injustificados, os atrasos não comunicados tempestivamente e indevidamente fundamentados, e a aceitação da justificativa ficará a critério do ÓRGÃO que deverá examinar a legalidade da conduta da CONTRATADA.

**11.6.** Comprovado impedimento ou reconhecida força maior, devidamente justificado e aceito pelo ÓRGÃO, conforme procedimento esboçado no subitem anterior, a CONTRATADA ficará isenta das penalidades mencionadas no subitem **12.1**.

**11.7.** As penalidades serão obrigatoriamente registradas no Sistema de Cadastramento Unificado de Fornecedores – **SICAF**, e no caso de impedimento de licitar e de contratar com a Administração Pública, a licitante será descredenciada por igual período, sem prejuízo das multas previstas neste Edital, seus anexos, e nas demais cominações legais.

**CLÁUSULA DÉCIMA SEGUNDA – DAS OBRIGAÇÕES DA CONTRATADA E CONTRATANTE**

**12.1 - São deveres da CONTRATADA, além dos contidos no Edital e Termo de Referência:**

**a)** Obedecer rigorosamente o prazo de entrega – Será cobrada multa diária conforme dispositivos legais no caso de atraso na entrega do material;

**b)** Efetuar a entrega do objeto em perfeitas condições, conforme especificações, com prazo e local constantes no Edital e seus anexos, acompanhado da respectiva Nota Fiscal, na qual deverão constar as indicações referentes à marca, fabricante, modelo e procedência;

**c)** A qualidade do produto deverá ser testada e avaliada pelo responsável do Almoxarifado;

**d)** Responsabilizar-se por todos os custos, diretos e indiretos, inclusive de transporte e de pessoal, necessários à entrega;

**e)** Substituir, reparar ou corrigir, às suas expensas, no prazo máximo de 10 (dez) dias corridos, o material com avaria ou defeito;

**f)** Comunicar à Contratante, no prazo máximo de 24 (vinte e quatro) horas que antecede a data da entrega, os motivos que impossibilitem o cumprimento do prazo previsto, com a devida comprovação;

**g)** Manter, durante toda a execução do contrato, em compatibilidade com as obrigações assumidas, todas as condições de **HABILITAÇÃO E QUALIFICAÇÃO** exigidas na **LICITAÇÃO**;

**h)** Aceitar, nas mesmas condições do ajuste, os acréscimos ou supressões que se fizerem no material, até 25% (vinte e cinco por cento) do valor do Contrato ou da Nota de Empenho;

**i)** Indicar preposto para representá-lo durante a execução do contrato;

**j)** Responder, integralmente, por perdas e danos que vier a causar ao CONTRATANTE ou a terceiros em razão de ação ou omissão, dolosa ou culposa, sua ou dos seus prepostos, independentemente de outras cominações contratuais ou legais a que estiver sujeita;

**l) Na ocasião da assinatura do contrato, a licitante vencedora deverá dispor de Certificação**



**PREFEITURA MUNICIPAL DE CASTANHAL**  
**PALÁCIO MAXIMINO PORPINO DA SILVA**  
**SECRETARIA MUNICIPAL DE SUPRIMENTO E LICITAÇÃO**

**Digital, nos termos da resolução nº11.535/2014-TCM.**

## **12.2 - DA CONTRATANTE**

São obrigações do **CONTRATANTE**, além dos contidos no Edital e Termo de Referência:

- a) Proporcionar todas as condições para que o fornecedor possa cumprir suas obrigações;
- b) Rejeitar os produtos cujas especificações não atendam, em quaisquer dos itens, aos requisitos constantes do Termo de Referência;
- c) Notificar a Empresa, por escrito, sobre imperfeições, falhas ou irregularidades constantes de cada item que compõem o objeto deste Termo, para que sejam adotadas as medidas corretivas necessárias;
- d) Acompanhar e fiscalizar a execução do Contrato por intermédio de comissão ou gestor designado para este fim, de acordo com o art. 67 da Lei Federal nº 12.666/93;
- e) Efetuar o (s) pagamento (s) da (s) Nota (s) Fiscal (ais)/Fatura (s) da contratada, após a efetiva entrega dos produtos e emissão dos Termos de Recebimento Definitivo;
- f) Notificar a empresa, por escrito, sobre imperfeições, falhas ou irregularidades constantes de cada um dos itens que compõem o objeto deste termo, para que sejam adotadas as medidas corretivas necessárias;
- g) Prestar todas as informações e/ou esclarecimentos que venham a ser solicitados pelos técnicos da contratada;
- h) Estabelecer normas e procedimentos de acesso às suas instalações para substituição de cada um dos itens que compõem o objeto deste termo.

## **CLÁUSULA DÉCIMA TERCEIRA – DA RESCISÃO CONTRATUAL**

**13.1** - Este contrato poderá ser rescindido:

- a) por ato unilateral da CONTRATANTE;
- b) amigavelmente, por acordo entre as partes, desde que haja conveniência da CONTRATANTE;
- c) judicialmente.

### **Parágrafo Único**

A rescisão deste contrato implicará na retenção de créditos decorrentes da contratação, até o limite dos prejuízos causados à CONTRATANTE.

## **CLÁUSULA DÉCIMA QUARTA – DA FISCALIZAÇÃO**

**14.1** - O acompanhamento e a fiscalização da execução do contrato consistem na verificação da conformidade do fornecimento dos produtos e da alocação dos recursos necessários, de forma a assegurar o perfeito cumprimento do contrato, e serão exercidos por representantes designados pela PMC, conforme a Lei nº 8.666/1993, ficando a CONTRATADA obrigada a atender às observações de caráter técnico do fiscal, que se acha investido de plenos poderes para:

**14.1.1.** Conferir se o objeto entregue está de acordo com as especificações técnicas exigidas;

**14.1.2.** Informar ao Setor competente da PMC as ocorrências que exijam decisões e providências que ultrapassem a sua competência;



**PREFEITURA MUNICIPAL DE CASTANHAL**  
**PALÁCIO MAXIMINO PORPINO DA SILVA**  
**SECRETARIA MUNICIPAL DE SUPRIMENTO E LICITAÇÃO**

**CLÁUSULA DÉCIMA QUINTA – DA ATESTAÇÃO DA NOTA FISCAL/ FATURA**

**15.1** - Caberá ao Setor responsável, ou servidor expressamente designado, a atestação das Notas Fiscais, Faturas e Recibos, objeto desta licitação, para efeito de pagamento.

**CLÁUSULA DÉCIMA SEXTA – DA DOTAÇÃO ORÇAMENTÁRIA**

**16.1** - Os recursos orçamentários e financeiros necessários ao atendimento do pagamento das obrigações decorrentes desta licitação estão previstos na dotação orçamentária da Prefeitura Municipal de Castanhal, para o ano de\_\_ na seguinte disposição:

- Funcional Programática: \_\_\_\_\_ - \_\_\_\_\_
- Elemento de Despesa: \_\_\_\_\_
- Fonte de Recurso: \_\_\_\_\_
- Fundo de Recurso: \_\_\_\_\_

**16.2** - Os recursos orçamentários ao adimplemento das obrigações dos caronas deverão ser disponibilizados antes da assinatura do instrumento contratual correspondente.

**CLÁUSULA DÉCIMA SÉTIMA – DO PRAZO DE VIGÊNCIA E DA PRORROGAÇÃO**

**17.1** - O presente Instrumento terá vigência de 12 **(doze) meses**, contados a partir da última assinatura digital do Contrato, não podendo ser prorrogado, salvo se ocorrer qualquer um dos motivos do art. 57 §1º, da lei 8.666/93, que implique a prorrogação dos prazos de execução e, conseqüentemente, exija a prorrogação da vigência do contrato, observado o caput do mesmo dispositivo legal.

**CLÁUSULA DÉCIMA OITAVA – DA INEXECUÇÃO DO CONTRATO**

**18.1** - A contratada reconhece os direitos da contratante em caso de rescisão administrativa previstos no art. 77 da Lei Federal nº 8.666/93.

**CLÁUSULA DÉCIMA NONA – DAS DISPOSIÇÕES GERAIS**

**19.1** - Todas as comunicações ou notificações relativas a este contrato serão enviadas para os endereços das partes constantes no preâmbulo deste contrato;

**9.2** - Todas as correspondências e acordos anteriores à data da assinatura deste contrato serão considerados sem efeito, e somente o estipulado no contrato e seus documentos têm validade para a execução do mesmo;

**19.3** - A CONTRATADA declara, neste ato, ter pleno conhecimento e compreensão das especificações técnicas, dos documentos e demais condições contratuais, não podendo, pois, em nenhuma circunstância, alegar o desconhecimento dos mesmos, para isentar-se de responsabilidade pela execução incorreta do contrato;

**19.4** - A tolerância ou o não exercício, pela CONTRATANTE, de quaisquer direitos a ela assegurados neste contrato ou na Legislação em geral, não importará em renovação ou renúncia a qualquer desses direitos, podendo a CONTRATANTE exercitá-los a qualquer tempo;



**PREFEITURA MUNICIPAL DE CASTANHAL**

PALÁCIO MAXIMINO PORPINO DA SILVA

**SECRETARIA MUNICIPAL DE SUPRIMENTO E LICITAÇÃO**

**19.5** - A CONTRATADA fica obrigada a manter durante toda a execução do contrato, em compatibilidade com as obrigações por ela assumidas, todas as condições de habilitação e qualificação exigidas na licitação;

**19.6** - Aplica-se ao presente contrato, o estipulado na Lei Federal nº. 8.666/93, na Lei Federal nº. 10.520/02, para sua execução e, especialmente, para os casos omissos;

**19.7** - A CONTRATANTE reserva-se o direito de fiscalizar a execução do contrato, quando lhe convier.

**CLÁUSULA VIGÉSIMA – MEDIDAS ACAUTELADORAS**

**20.1** - Consoante o artigo 45 da Lei nº 9.784, de 1999, a Administração Pública poderá motivadamente adotar providências acauteladoras, inclusive retendo o pagamento, como forma de prevenir a ocorrência de dano de difícil ou impossível reparação.

**CLÁUSULA VIGÉSIMA PRIMEIRA – DA PUBLICAÇÃO**

**21.1** - A publicação do presente Instrumento em extrato, no Diário Oficial do Município, ficará a cargo do Contratante, no prazo e forma disposto na legislação pertinente.

**CLÁUSULA VIGÉSIMA SEGUNDA – DO FORO**

**22.1** - As partes contratantes elegem o Foro da Comarca de Castanhal-PA, com renúncia expressa a qualquer outro, por mais privilegiado que seja, para dirimir as questões decorrentes deste contrato e de sua execução. E por estarem justos e contratados, as partes assinam o presente contrato em 03 (três) vias de igual teor e forma para um só efeito, na presença das testemunhas abaixo.

Castanhal/Pa, \_\_\_\_\_ de \_\_\_\_\_ de \_\_\_\_\_

\_\_\_\_\_  
**CONTRATANTE**

\_\_\_\_\_  
**SOCIEDADE EMPRESÁRIA**

**CONTRATADA**

**TESTEMUNHAS:**

1- \_\_\_\_\_

2- \_\_\_\_\_

Nome:

Nome:

CPF:

CPF:





**PREFEITURA MUNICIPAL DE CASTANHAL**  
**PALÁCIO MAXIMINO PORPINO DA SILVA**  
**SECRETARIA MUNICIPAL DE SUPRIMENTO E LICITAÇÃO**

**ANEXO VII**

Projeto Versão 2013

# Manual Descritivo para Aquisição de Mobiliário e Equipamentos

Implantação de Escola  
de Ensino Infantil

## PROINFÂNCIA

Tipos B e C



**FNDE**

Ministério da  
Educação

GOVERNO FEDERAL  
**BRASIL**  
PAÍS RICO É PAÍS SEM POBREZA

# **Manual Descritivo para Aquisição de Mobiliário e Equipamentos**

## **Proinfância - Tipos B e C**

**Ministério da Educação – MEC  
Fundo Nacional de Desenvolvimento da Educação – FNDE  
Diretoria de Gestão, Articulação e Projetos Educacionais – DIGAP  
Coordenação-Geral de Infraestrutura Educacional – CGEST  
Sistema Integrado de Planejamento, Orçamento e Finanças – SIMEC**

**Brasília/DF, dezembro de 2013**

## **Índice:**

<b>Prefácio</b>	pág.3
<b>Kit Mobiliário</b>	pág.6
1.0 Refeitório	pág.6
2.0 Repouso	pág.8
3.0 Higiene e Alimentação – Bebês	pág.11
4.0 Salas de Atividades Escolares	pág.16
5.0 Administração	pág.36
6.0 Cozinha/Copa	pág.42
7.0 Brinquedos – Área de lazer externa	pág.43
<b>Kit Equipamentos</b>	pág.49
1.0 Cozinha	pág.49
2.0 Lavanderia	pág.76
3.0 Apoio Geral	pág.77
<b>Relação de Lotes para Cotação</b>	pág.86
<b>Layouts Proinfância Tipo B</b>	pág.89
<b>Tabela Resumo de Mobiliário do Proinfância Tipo B</b>	pág.96
<b>Tabela Resumo de Equipamentos do Proinfância Tipo B</b>	pág.98
<b>Layouts Proinfância Tipo C</b>	pág.100
<b>Tabela Resumo de Mobiliário do Proinfância Tipo C</b>	pág.106
<b>Tabela Resumo de Equipamentos do Proinfância Tipo C</b>	pág.108

## Prefácio:

O dimensionamento do mobiliário infantil pode ser uma variável considerada importante para a segurança, saúde e bem-estar da criança, bem como do usuário e/ou manipulador. Durante o manuseio das crianças, o usuário assume várias posturas e realiza movimentos de deslocamento de peso que podem prejudicar sua integridade física. O papel da Ergonomia é verificar a usabilidade de produtos e sua relação com o usuário, a fim de proporcionar um maior bem-estar ao mesmo.

Segundo estatística internacional é no ambiente doméstico que a maior parte dos acidentes ocorre, muitas tarefas são executadas em posturas inadequadas com curvatura dorsal podendo provocar dores lombares e trabalho estático por longos períodos. Além disso, os móveis infantis não fogem a esta regra e podem apresentar componentes de risco, como quinas vivas, gavetas dispostas em escadas, puxadores pontiagudos e mobiliários com base instável, sujeitos a despencar sobre a criança. Buscando corrigir eventuais falhas na elaboração de projetos torna-se necessário planejar o produto proporcionando principalmente ao usuário atendimento das suas necessidades e conseqüentemente, equipamentos mais confortáveis, que proporcionarão menor gasto físico e mental durante o trabalho.

Os produtos ergonomicamente projetados devem permitir o seu uso por pessoas dos mais diversos níveis culturais, idades, capacidades física e mental, tamanho do corpo, força física, mobilidade, habilidades linguísticas bem como paciência. Esses produtos não deverão funcionar apenas, quando usado por pessoas treinadas e em situações controladas, mas também no dia-a-dia, onde o uso será realizado por diferentes pessoas nas mais diversas situações. Entretanto quando se desenvolve um produto, verifica-se que é dada pouca importância às características do operador, podendo este fato ocasionar conseqüências negativas, tanto no aspecto físico como psicológico para o mesmo.

Na escolha destes materiais, devem ser considerados os seguintes tópicos:

- Qualidade técnica: Considera-se a eficiência com que o produto executa sua função, a facilidade de manutenção e limpeza entre outros fatores;
- Qualidade ergonômica: Inclui a facilidade de manuseio, a adaptação antropométrica, o fornecimento claro de informações, as compatibilidades de movimentos e demais itens de conforto e segurança;



- Qualidade estética: Envolve a combinação de formas, cores, uso de materiais, textura para que os produtos sejam visivelmente agradáveis e outros.

Os produtos disponíveis no mercado atualmente refletem a imagem de uma sociedade globalizada onde a preocupação maior é com o lucro, causando uma lacuna decorrente da falta de pesquisas e valores humanos agregados ao produto. É importante, considerar a tradição e as especificidades de cada região observando as características térmicas, durabilidade, racionalidade construtiva e facilidade de manutenção.

Em 1984, o Inmetro, de forma pioneira, iniciou uma discussão com a sociedade sobre a questão da conservação da energia, com a finalidade de racionalizar o uso dos diversos tipos de energia no País, informando ao consumidor a eficiência energética de cada produto. Este projeto cresceu e ganhou status de Programa Brasileiro de Etiquetagem.

Desenvolvido, inicialmente, através da adesão voluntária dos fabricantes, ganhou dois importantes parceiros: a Eletrobrás através do Programa Nacional de Conservação de Energia Elétrica - Procel e a Petrobrás, através do Programa Nacional da Racionalização do Uso dos Derivados do Petróleo e do gás Natural - Compet.

Atualmente o PBE tem implantados 24 programas de etiquetagem. Veja a relação dos produtos constantes nesta listagem:

- 1- Fogões e fornos a gás;
- 2- Refrigeradores;
- 3- Condicionador de ar, tipo Split Hi-Wall;
- 4- Máquinas de lavar roupa;
- 5- Ventiladores de teto;
- 6- Televisores;
- 7- Liquidificadores (selo ruído);
- 8- Mobiliário (Cerflor – Selo de Certificação Florestal)
- 9- Bebedouros (Certificação Voluntária)

**Obs:** Antes de instalar ou utilizar um aparelho eletroeletrônico, o consumidor deve ler atentamente o manual de instrução, seguindo as orientações nele contidas, a fim de reduzir os riscos à sua segurança, bem como prejuízos financeiros.





## Garantia do Produto

O fornecedor do produto deverá encaminhar uma garantia contratual, por meio de um termo escrito, que deverá esclarecer:

- No que consiste a garantia;
- Qual o seu prazo;
- Qual o lugar onde ela deve ser exigida;
- O que a garantia não cobre



## Kit Mobiliário

### 1.0 Refeitório

#### 1.1 . Mesa – (M1)

##### Descrição:

Mesa retangular monobloco, com bordas arredondadas, medindo 1.80 x 0.80, com estruturas retangulares em aço 50x30mm parede 1,2. O tampo confeccionado em MDF de 15mm com re-engrosso de 30mm, revestido em sua face superior em laminado melamínico pós formável de 0,6mm de espessura na cor salmão (referência L148), acabamento de superfície texturizado e encabeçamento de fita de bordo em PVC branco. Acabamento da face inferior em laminado melamínico branco brilhante. A fixação do tampo será por meio de parafusos auto-atarrachantes de 2 ½” x 3/16”

A estrutura em aço de pintura eletrostática com tinta epóxi em pó, na cor branca fosca, polimerizada em estufa.

Ponteiras de acabamento em polipropileno na cor branca, fixado à estrutura através de encaixe.

#### 1.2. Banco – (B1)

##### Descrição:

Banco retangular monobloco, com bordas arredondadas, medindo 1.80 x 0.40, com estruturas retangulares em aço 50x30mm parede 1,2.

O tampo confeccionado em MDF de 15 mm com re-engrosso de 30 mm, revestido em sua face superior em laminado melamínico pós formável de 0,6mm de espessura na cor lbiza (referência L 156), acabamento de superfície texturizado e encabeçamento de fita de bordo em PVC branco. Acabamento da face inferior em laminado melamínico branco brilhante.

A fixação do tampo é por meio de parafusos auto-atarrachantes de 2 ½” x 3/16”

A estrutura em aço com pintura eletrostática de tinta epóxi em pó, na cor branca fosca, polimerizada em estufa.



Ponteiras de acabamento em polipropileno na cor branca, fixado à estrutura através de encaixe.

### **RECOMENDAÇÕES:**

- ✓ Todas as partes metálicas devem ser unidas entre si por meio de solda latão, acabamento liso e isento de escórias, configurando uma estrutura única, devendo receber tratamento anti-ferruginoso por fosfatização.
- ✓ Eliminar rebarbas, respingos de solda, esmerilhar juntas e arredondar cantos agudos.
- ✓ As peças plásticas não devem apresentar rebarbas, falhas de injeção, ou partes cortantes, devendo ser utilizados materiais puros e pigmentos atóxicos.
- ✓ A fita de bordo deve ser aplicada exclusivamente pelo processo de colagem “Hot Melt”, devendo receber acabamento fresado após colagem, configurando arredondamento dos bordos.
- ✓ Todas as unidades devem obter o Selo Identificador de Controle de Qualidade do fabricante e a garantia contra defeitos de fabricação de dois anos.
- ✓ Deverão ser rejeitados, lotes que apresentarem desconformidades ou defeitos de fabricação.
- ✓ Poderá ser aprovadas variações nas especificações, para adequação aos padrões de cada fabricante, desde que configure melhoria de qualidade em relação às especificações originais.



## 2.0 Repouso

### **2.1. Berço – (BÇ1)** *(item constante no Pregão Eletrônico nº 31 – 2013 - RP)*

#### Descrição:

- Conjunto de Berço com colchão composto por berço em MDP revestido com laminado melaminico e colchão em espuma D28.

#### **Berço**

#### Dimensões:

- Comprimento total incluindo cabeceiras: 1200 mm (+ou- 10mm)
- Largura total incluindo grades: 670 mm (+ou- 10mm)
- Altura das cabeceiras considerando a estrutura tubular: 1000mm (+ou- 10mm)
- Altura da barra superior das grades: 855 (+ou- 10mm)
- Extensão vertical das grades: 750 (+ou- 10mm)
- Distância regulável da superfície do colchão à barra superior das grades: de 180 a 480mm (faixa de regulagem)

#### Estrutura:

- Pés em tubos de aço, secção circular entre 1 1/4" e 2", em chapa 14 (1,9mm), conformado em forma de "U" invertido configurando a estrutura de cada cabeceira;
- Quadro do estrado em tubos de aço carbono, secção retangular com dimensões de 40x20 ou 40x40mm, em chapa 16 (1,5mm);
- Estrado em chapa inteiriça de MDP, com espessura de 18mm, revestida nas duas faces em laminado melamínico de baixa pressão - BP na cor BRANCA, topos encabeçados em todo perímetro com fita de bordo de 2mm, atóxica, na mesma cor e tonalidade do laminado;
- Ajuste do estrado em altura em no mínimo três (03) posições, somente por meio de ferramentas;
- Grades laterais fixas confeccionadas em MDP, com espessura de 20mm nas partes horizontais, e 18mm nas partes verticais, revestidas nas duas faces em laminado melamínico de baixa pressão - BP, texturizado na cor BRANCA com



topos encabeçados em todo perímetro (inclusive nas aberturas), com fita de bordo de 2mm, com acabamento superficial liso, atóxicas, na mesma cor e tonalidade do laminado. Cinco (05) aberturas com dimensões espaçadas conforme os requisitos da norma ABNT NBR 15860 (parte 1);

- Cabeceiras em MDP, espessura de 18mm, revestidas nas duas faces em laminado melamínico de baixa pressão-BP texturizado, na cor BRANCA , com bordas arredondadas, e topos encabeçados em todo perímetro com fita de bordo de 2mm, com acabamento superficial liso, atóxicas, na mesma cor e tonalidade do laminado.
- Quatro rodízios para pisos frios, com sistema de freio por pedal, injetados em nylon reforçado com fibra de vidro, com eixos de aço, rodas duplas de 75mm, injetadas em PVC, com capacidade de 60kg cada. Banda de rodagem em poliuretano injetado. Cores diferenciadas entre as rodas (BRANCO) e a banda de rodagem (CINZA);
- Fixação dos componentes através de porca cilíndrica M6 e parafusos Allen.
- Elementos metálicos pintados com tinta em pó, eletrostática, híbrida Epóxi/ Poliéster, lisa e brilhante, atóxica, polimerizada em estufa, na cor CINZA (referência RAL 7040).

#### Requisitos de Segurança:

- O berço deve atender aos requisitos de segurança estabelecido na NBR 15860 1:2010 - Móveis – Berços e berços dobráveis infantis tipo doméstico – Parte 1: Requisitos de Segurança.

#### **RECOMENDAÇÕES:**

- ✓ Para fabricação do berço é indispensável atender às especificações técnicas e recomendações das normas vigentes específicas para cada material.
- ✓ Nas partes metálicas deve ser aplicado tratamento antiferruginoso, que assegure resistência à corrosão em câmara de névoa salina de no mínimo 300 horas.
- ✓ Soldas devem possuir superfícies lisa e homogênea, não devendo apresentar pontos cortantes, superfícies ásperas ou escórias.



- ✓ As uniões entre tubos devem receber solda em todo o perímetro.
- ✓ Deverão ser eliminados respingos e irregularidades de solda, rebarbas e arredondados os cantos agudos.
- ✓ Para fabricação do colchão é indispensável atender às especificações técnicas e recomendações das normas vigentes específicas para cada material.

## Colchão

### Dimensões:

- Comprimento: 1150mm
- Largura: 620mm
- Espessura: 120mm

### Características:

- Espuma de poliuretano flexível com densidade D18, integral (tipo “simples”), revestido em uma das faces e nas laterais em tecido Jacquard, costurado em matelassê (acolchoado), com fechamento perimetral tipo viés, e com acabamento da outra face do colchão plastificado, conforme requisitos da norma ABNT NBR 13579 (partes 1 e 2)
- Tratamento antialérgico e anti-ácaro nos tecidos.

**Obs:** O comprimento e a largura mínima do colchão a ser utilizado com o berço, devem ser tais que o espaço entre o colchão e as laterais e as extremidades não exceda 3cm.

## 2.2. Colchonete para Repouso – (C03) (item constante no Pregão Eletrônico nº 31 – 2013 - RP)

### Descrição:

- Colchonete de lâmina de espuma flexível de poliuretano para uso infantil, certificado pelo INMETRO e em conformidade com a norma ABNT NBR 13579-1





### Dimensões:

- Comprimento: 185cm;
- Largura: 65cm;
- Espessura: 05cm.

### Características:

- Revestimento em material têxtil plastificado, “atóxico”, ref. “CORINO”, na cor AZUL REAL, impermeável, com acabamento em costura simples e acabamento em cadarço impermeável;
- Espuma com densidade nominal Kg/m<sup>3</sup>: D-20. Norma ABNT NBR 8537

### **RECOMENDAÇÕES:**

- ✓ Para fabricação é indispensável atender às especificações técnicas específicas para cada material.

## **3.0 Higiene e Alimentação - Bebês**

### **3.1. Cadeira de alimentação – (C1) (item constante no Pregão Eletrônico nº 31 – 2013 - RP)**

#### Descrição:

- Cadeira alta de alimentação infantil dobrável, em conformidade com a ABNT NBR 15991-1:2011 Cadeiras altas para crianças – Parte 1: Requisitos de segurança, e ABNT NBR 15991-2:2011 Cadeiras altas para crianças – Parte 2: Métodos de ensaio.

#### Dimensões:

- Proteção lateral: mínimo de 140 mm, medidos do topo da proteção lateral à superfície do assento (medições realizadas conforme item 6.12 da ABNT NBR 15991-2);
- Altura do encosto: mínima de 250 mm, medidos na posição vertical (medições realizadas conforme item 6.9.2 da ABNT NBR 15991-2).
- Borda frontal do assento: raio mínimo de 5 mm.



**Obs.:** Nos casos em que o encosto da cadeira possua ângulo menor que 60° em relação à horizontal (medição realizada conforme item 6.9.1 da ABNT NBR 15991-2), o comprimento mínimo do encosto deve ser de 400 mm (medição realizada conforme item 6.9.3 da ABNT NBR 15991-2).

#### Características:

- Cadeira dobrável, com estrutura tubular de seção circular em aço carbono;
- Assento e encosto acolchoados com espuma revestida de lona vinílica laminada com tecido;
- Braços ou dispositivo para proteção lateral;
- Bandeja em (PP) polipropileno injetado, na cor BRANCA, removível ou articulada;
- Apoio para os pés em (PP) polipropileno injetado, removível ou articulado;
- Sapatas antiderrapantes. A cadeira pode alternativamente ser dotada de dois rodízios, desde que estes possuam freios;
- Cinto tipo suspensório;
- Pintura dos elementos metálicos em tinta em pó híbrida Epóxi / Poliéster, eletrostática, brilhante, polimerizada em estufa, espessura mínima de 40 micrometros na cor CINZA.

#### **RECOMENDAÇÕES:**

- ✓ Os materiais e superfícies das partes acessíveis devem atender aos requisitos da ABNT NBR 300-3;
- ✓ Bordas expostas e partes salientes devem ser arredondadas ou chanfradas e isentas de rebarbas e arestas vivas, conforme ABNT NBR 300-1;
- ✓ Nas partes metálicas deve ser aplicado tratamento antiferruginoso que assegure resistência à corrosão em câmara de névoa salina de no mínimo 300 horas;
- ✓ Soldas devem possuir superfície lisa e homogênea, não devendo apresentar pontos cortantes, superfícies ásperas ou escórias.
- ✓ Todos os encontros de tubos devem receber solda em todo o perímetro da união;
- ✓ Todas as extremidades de perfis tubulares devem ser tamponadas.



### Manual de Instruções:

Todo produto deve vir acompanhado do MANUAL DE INSTRUÇÕES, em português, contendo:

- Orientação sobre forma de uso correto;
- Procedimentos de segurança;
- Regulagem, manutenção e limpeza;
- Procedimentos para acionamento da garantia e/ou assistência técnica;
- Relação de oficinas de assistência técnica autorizada;
- Certificado de garantia preenchido contendo: data de emissão e o número da Nota Fiscal;
- O manual deve ainda trazer os seguintes dizeres: “ATENÇÃO: GUARDAR AS INSTRUÇÕES PARA FUTURA CONSULTA.”

### **3.2. Poltrona individual estofada – (PO) (item constante no Pregão Eletrônico nº 31 – 2013 - RP)**

#### Descrição:

- Poltrona individual estofada, revestida em couro sintético, dotada de apóia-braços.
- Características de estabilidade, resistência e durabilidade, conforme NBR 15164:2004 / Móveis estofados - Sofás.

#### Dimensões:

- Profundidade útil do assento: 450mm +/- 20mm
- Largura útil do assento: 470 +/- 20mm
- Altura (h) da superfície do assento: 420 +/- 10mm
- Extensão vertical (h) do encosto: mínimo de 500mm
- Largura útil do encosto: 470 +/- 20mm
- Inclinação da superfície do assento (em relação à horizontal): entre -2º a -7º
- Ângulo do encosto (em relação ao plano do assento): 100º +/-10º
- Altura do apoio de braços (em relação ao assento): 220 +/-20mm
- Largura mínima do apoio de braços: 80mm



### Características:

- Estrutura confeccionada em perfis tubulares metálicos de aço carbono, com secção circular, com diâmetro mínimo de 1”, e espessura de parede mínima de 1,5mm;
- Partes metálicas unidas por meio de solda;
- Pés metálicos aparentes e cromados, com ponteiros ajustáveis metálicos e partes em contato com o piso em polipropileno;
- Pintura dos elementos metálicos em tinta em pó híbrida Epóxi / Poliéster, eletrostática, brilhante, polimerizada em estufa, espessura mínima de 40 micrometros na cor CINZA;
- Cintas elásticas internas para sustentação do assento e do encosto;
- Laterais (braços), base (suporte do assento) e fundo (suporte do encosto) montados na configuração de prisma retangular, onde se encaixam as almofadas de assento e encosto;
- Cada um destes elementos deve possuir espessura mínima de 100mm, sendo inteiramente revestido em couro sintético, recebendo camadas internas de espuma laminada (espessura mínima de 10mm) nos pontos de contato com o usuário, de modo que toda a superfície do móvel, exceto a inferior, seja almofadada;
- Superfície inferior da base, revestida de tecido não tecido (TNT) de gramatura mínima de 70g/m<sup>2</sup>, fixado por meio de botões de pressão espaçados a cada 20cm ou velcro em todo o perímetro, que permitam sua remoção para inspeção e limpeza;
- Almofada removível do assento confeccionada em espuma de densidade D-26, com mínimo de 140 mm de espessura, com inclinação de 4°, fixada por meio de fitas “velcro”, inteiramente encapada com couro sintético, dotada de uma subcamada de TNT sob a superfície. Fecho em “zíper” no verso para remoção da capa;
- Almofada removível do encosto confeccionada em espuma de densidade D-23 com mínimo de 100mm de espessura, com inclinação de 100° em relação ao assento, fixada por meio de fitas “velcro”, inteiramente encapada com couro sintético, dotada de uma subcamada de TNT sob a superfície. Fecho em “zíper” no verso para remoção da capa;



- Couro sintético para os revestimentos, texturizado, atóxico, laminado internamente com tecido de poliéster, com gramatura acima de 500g/m<sup>2</sup> e espessura mínima de 0,8mm, de odor neutro, na cor PRETA.

### **3.3 Colchonete para Trocador da Creche – (CO2) (item constante no Pregão Eletrônico n° 31 – 2013 - RP)**

#### Descrição:

- Colchonete para trocador de espuma flexível de poliuretano.

#### Dimensões:

- Comprimento: 100cm;
- Largura: 60cm;
- Espessura: 05cm.
- Tolerâncias do produto acabado com base nas dimensões declaradas na etiqueta, de +ou- 1,5cm para largura e comprimento e -0,5cm/+1,5cm para a altura.

#### Características:

- Revestimento em material têxtil plastificado, “atóxico”, ref. “CORINO”, na cor AZUL REAL, impermeável, com acabamento em costura simples e acabamento em cadarço impermeável;
- Espuma com densidade nominal Kg/m<sup>3</sup>: D-20. Norma ABNT NBR 8537.

#### **RECOMENDAÇÕES:**

- ✓ Para fabricação é indispensável atender às especificações técnicas específicas para cada material.



## **4.0 Salas de Atividades Escolares**

### **4.1. Placa de Tatame em EVA – (TA1)**

#### Descrição:

- Tatame em placas intertravadas de E.V.A. (etileno-acetato de vinil) com bordas de acabamento.

#### Dimensões:

- Tamanho das placas: 1000 mm x 1000 mm
- Espessura: 20 mm

#### Características:

- Placas de tatame intertravadas e bordas de acabamento, confeccionadas em E.V.A. (100%), atóxicas, com superfície texturizada, siliconizada, antiderrapante e lavável;
- Densidade entre 150 e 180 gramas por centímetro cúbico;
- Cada peça deve ser fornecida em conjunto com uma borda de acabamento.
- Os encaixes devem proporcionar a junção perfeita das peças;
- As arestas de bordas e placas devem ser uniformes, com corte preciso a 90º em relação ao plano da superfície, isentas de rebarbas e falhas.

### **4.2. Conjunto Coletivo Tamanho 01 - (CJC-01) - (Creches II, III e Sala Multiuso)**

*(item constante no Pregão Eletrônico nº 31 – 2013 - RP)*

Conjunto de mesa quadrada com quatro cadeiras para crianças de 1 a 4 anos.

#### **Mesa**

#### Descrição:

- Mesa para altura do aluno compreendida entre 0,93m a 1,16m, com tampo em MDP ou MDF, revestido na face superior em laminado melamínico e na face inferior laminado melamínico de baixa pressão. Estrutura tubular de aço.



### Dimensões:

- Altura da mesa: 46 cm
- Tampo da mesa quadrada para 04 lugares: 80 cm x 80 cm

### Características:

- Tampo em MDP ou MDF, com espessura de 25 mm, revestido na face superior em laminado melamínico de alta pressão, 0,8mm de espessura, acabamento texturizado, na cor CINZA, cantos arredondados (conforme projeto). Revestimento na face inferior em laminado melamínico de baixa pressão - BP, na cor BRANCA.
- Topos encabeçados com fita de bordo em PVC (cloreto de polivinila) com "primer", acabamento texturizado, na cor LARANJA, colada com adesivo "Hot Melting".
- Estrutura da mesa compostas de: pés confeccionados em tubo de aço carbono, laminado a frio, com costura, secção circular de  $\varnothing = 38 \text{ mm}$  (1 1/2"), em chapa 16 (1,5 mm); travessas em tubo de aço carbono, laminado a frio, com costura, secção retangular de 20 x 40 mm, em chapa 16 (1,5 mm); anel central confeccionado com segmento de tubo de aço carbono, laminado a frio, com costura, secção circular de  $\varnothing = 76,2\text{mm}$  (3"), com espessura de 3mm e h = 40mm;
- Ponteiras e sapatas em polipropileno copolímero virgem e sem cargas, injetadas na cor LARANJA, fixadas à estrutura através de encaixe. Dimensões, design e acabamento conforme projeto;
- Pintura dos elementos metálicos em tinta em pó híbrida Epóxi / Poliéster, eletrostática, brilhante, polimerizada em estufa, espessura mínima de 40 micrometros na cor CINZA.

### **RECOMENDAÇÕES:**

- ✓ Para fabricação é indispensável seguir projeto executivo, detalhamentos e especificações técnicas.
- ✓ Todas as partes metálicas devem ser unidas entre si por meio de solda, configurando uma estrutura única, devendo receber tratamento antiferruginoso.





- ✓ Eliminar rebarbas, respingos de solda, esmerilhar juntas e arredondar cantos agudos.
- ✓ Todas as unidades deverão receber o Selo Identificador de Controle de Qualidade do fabricante e a garantia contra defeitos de fabricação de dois anos.
- ✓ Serão rejeitados, lotes que apresentarem desconformidades ou defeitos de fabricação.
- ✓ Poderão ser aprovadas variações nas especificações, para adequação aos padrões de cada fabricante, desde que configure melhoria de qualidade em relação às especificações originais.

## **Cadeiras**

### Descrição:

- Cadeira com assento e encosto revestido em polipropileno copolímero virgem e sem cargas, injetados, moldados anatomicamente, pigmentados na cor LARANJA e estrutura em tubo de aço carbono laminado a frio pintado na cor CINZA.

### Dimensões:

- Altura do assento da cadeira ao chão: 26 cm
- Assento da cadeira: 26 cm x 34 cm
- Encosto da cadeira: 15,5 cm x 35 cm

### Características:

- Assento e encosto em polipropileno copolímero virgem e sem cargas, injetados, moldados anatomicamente, pigmentados na cor LARANJA. Dimensões, design e acabamento conforme projeto.
- Alternativamente o assento e o encosto poderão ser fabricados em compensado anatômico moldado a quente, contendo no mínimo cinco lâminas internas, com espessura máxima de 1,5 mm cada, oriundas de reflorestamento ou de procedência legal, isentas de rachaduras, e deterioração por fungos ou insetos. Dimensões e design conforme projeto;



- Quando fabricado em compensado, o assento deve receber revestimento na face superior de laminado melamínico de alta pressão, 0,6 mm a 0,8mm de espessura, acabamento texturizado, na cor LARANJA. Revestimento da face inferior em lâmina de madeira faqueada de 0,7 mm, da espécie Eucalyptus grandis, com acabamento em selador, seguido de verniz poliuretano, inclusive nos bordos. Espessura acabada do assento mínima 7,2 mm e máxima de 9,1mm.
- Quando fabricado em compensado, o encosto deve receber revestimento nas duas faces de laminado melamínico de alta pressão, 0,6 mm a 0,8mm de espessura, acabamento texturizado, na cor LARANJA. Bordos em selador seguido de verniz poliuretano. Espessura acabada do encosto mínima de 7,0 mm e máxima de 9,3 mm;
- Estrutura em tubo de aço carbono laminado a frio, com costura, diâmetro de 20,7mm, em chapa 14 (1,9mm);
- Ponteiros e sapatas, em polipropileno copolímero virgem e sem cargas, injetadas na cor LARANJA (ver referências), fixadas à estrutura através de encaixe e pino expensor. Dimensões e design conforme projeto.
- Pintura dos elementos metálicos em tinta em pó híbrida Epóxi/ Poliéster, eletrostática, brilhante, polimerizada em estufa, espessura mínima 40 micrometros, na cor CINZA (ver referências).

### **RECOMENDAÇÕES:**

- ✓ Para fabricação é indispensável seguir projeto executivo, detalhamentos e especificações técnicas.
- ✓ Todas as partes metálicas devem ser unidas entre si por meio de solda, configurando uma estrutura única, devendo receber tratamento antiferruginoso.
- ✓ Eliminar rebarbas, respingos de solda, esmerilhar juntas e arredondar cantos agudos.
- ✓ Todas as unidades deverão obter o Selo Identificador de Controle de Qualidade do fabricante e a garantia contra defeitos de fabricação de dois anos.



### **4.3. Conjunto para professor – (CJP-01) - (Creche III e Pré-Escola)**

*(item constante no Pregão Eletrônico nº 16 – 2013 - RP)*

Conjunto para professor composto por uma mesa retangular e uma cadeira.

#### **Mesa**

##### Descrição:

- Mesa individual com tampo em MDP ou MDF, revestido na face superior em laminado melamínico e na face inferior em chapa de balanceamento, painel frontal em MDP ou MDF, revestido nas duas faces em laminado melamínico BP, montado sobre estrutura tubular de aço.

##### Dimensões:

- Altura da mesa: 76 cm
- Tampo da mesa retangular: 120 cm x 60 cm

##### Características:

- Tampo em MDP ou MDF, com espessura de 18 mm, revestido na face superior em laminado melamínico de alta pressão, 0,8mm de espessura, acabamento texturizado, na cor CINZA (ver referências), cantos arredondados (conforme projeto). Revestimento na face inferior em chapa de balanceamento - contra placa fenólica de 0,6mm, lixada em uma face. Aplicação de porcas garra com rosca métrica M6 e comprimento 10 mm. Dimensões acabadas 650mm (largura) x 1200mm (comprimento) x 19,4mm (espessura), admitindo-se tolerância de até + 2mm para largura e profundidade e +/- 1mm para espessura.
- Painel frontal em MDP ou MDF, com espessura de 18mm, revestido nas duas faces em laminado melamínico de baixa pressão – BP, acabamento frost, na cor CINZA (ver referências). Dimensões acabadas de 250mm (largura) x 1117mm (comprimento) x 18mm (espessura) admitindo-se tolerâncias de +/- 2mm para largura e comprimento e +/- 0,6mm para espessura.
- Topos encabeçados com fita de bordo em PVC (cloreto de polivinila) com primer, acabamento texturizado, na cor CINZA (ver referências), coladas com



adesivo "Hot Melting". Dimensões nominais de 22mm (largura) x 3mm (espessura), com tolerância de até +/-0,5mm para espessura.

- Estrutura composta de: - Montantes verticais e travessa longitudinal confeccionados em tubo de aço carbono laminado a frio, com costura, secção oblonga de 29mm x 58mm, em chapa 16 (1,5mm); - Travessa superior confeccionada em tubo de aço carbono laminado a frio, com costura, curvado em formato de "C", com secção circular, diâmetro de 31,75mm (1 1/4"), em chapa 16 - (1,5mm);
- Pés confeccionados em tubo de aço carbono laminado a frio, com costura, secção circular, diâmetro de 38mm (1 1/2"), em chapa 16 (1,5mm).
- Ponteiros e sapatas em polipropileno copolímero virgem e sem cargas, injetadas na cor CINZA (ver referências), fixadas à estrutura através de encaixe.
- Pintura dos elementos metálicos em tinta em pó híbrida Epóxi/ Poliéster, eletrostática, brilhante, polimerizada em estufa, espessura mínima de 40 micrometros na cor CINZA.

#### **RECOMENDAÇÕES:**

- ✓ Para fabricação é indispensável seguir projeto executivo, detalhamentos e especificações técnicas.
- ✓ Todas as partes metálicas devem ser unidas entre si por meio de solda, configurando uma estrutura única, devendo receber tratamento antiferruginoso.
- ✓ Eliminar rebarbas, respingos de solda, esmerilhar juntas e arredondar cantos agudos.
- ✓ Todas as unidades deverão receber o Selo Identificador de Controle de Qualidade do fabricante e a garantia contra defeitos de fabricação de dois anos.
- ✓ Serão rejeitados, lotes que apresentarem desconformidades ou defeitos de fabricação.
- ✓ Poderão ser aprovadas variações nas especificações, para adequação aos padrões de cada fabricante, desde que configure melhoria de qualidade em relação às especificações originais.



## **Cadeira**

### Descrição:

Cadeira individual empilhável com assento e encosto em polipropileno injetado ou em compensado anatômico moldado, montados sobre estrutura tubular de aço.

### Dimensões:

- Altura do assento da cadeira ao chão: 46 cm
- Assento da cadeira: 40 cm x 43 cm
- Encosto da cadeira: 19,8 cm x 39,6 cm

### Características:

- Assento e encosto em polipropileno copolímero virgem e sem cargas, injetados, moldados anatomicamente, pigmentados na cor CINZA.
- Alternativamente o assento e o encosto poderão ser fabricados em compensado anatômico moldado a quente, contendo no mínimo sete lâminas internas, com espessura máxima de 1,5mm cada, oriundas de reflorestamento ou de procedência legal, isentas de rachaduras, e deterioração por fungos ou insetos.
- Quando fabricado em compensado, o assento deve receber revestimento na face superior de laminado melamínico de alta pressão, 0,6 a 0,8mm de espessura, acabamento texturizado, na cor CINZA. Revestimento da face inferior em lâmina de madeira faqueada de 0,7mm, da espécie Eucalyptus grandis, com acabamento em selador, seguido de verniz poliuretano, inclusive nos bordos. Espessura acabada do assento mínima de 9,7mm e máxima de 12mm.
- Estrutura em tubo de aço carbono laminado a frio, com costura, diâmetro de 20,7mm, em chapa 14 (1,9mm).
- Ponteiros e sapatas, em polipropileno copolímero virgem e sem cargas, injetadas na cor CINZA, fixadas à estrutura através de encaixe e pino expansor.
- Pintura dos elementos metálicos em tinta em pó híbrida Epóxi/ Poliéster, eletrostática, brilhante, polimerizada em estufa, espessura mínima 40 micrometros, na cor CINZA.



#### **4.4. Mesa para crianças de 5 a 6 anos – (M4) - (Sala Multiuso)**

##### Descrição:

- Mesa retangular para 2 lugares, para altura do aluno compreendida entre 1,19m a 1,42m, com tampo em MDP ou MDF, revestido na fase superior em laminado melamínico e na face inferior laminado melamínico de baixa pressão. Estrutura tubular de aço.

##### Dimensões:

- Altura da mesa: 59 cm
- Tampo da mesa para 02 lugares: 60 cm x 120 cm

##### Características:

- Tampo em MDP ou MDF, com espessura de 25 mm, revestido na face superior em laminado melamínico de alta pressão, 0,8mm de espessura, acabamento texturizado, na cor CINZA, cantos arredondados (conforme projeto). Revestimento na face inferior em laminado melamínico de baixa pressão - BP, na cor BRANCA.
- Topos encabeçados com fita de bordo em PVC (cloreto de polivinila) com "primer", acabamento texturizado, na cor AMARELA, colada com adesivo "Hot Melting".
- Estrutura da mesa compostas de: Pés confeccionados em tubo de aço carbono, laminado a frio, com costura, secção circular de diâmetro de 38mm (1 1/2"), em chapa 16 (1,5mm); Travessa longitudinal em tubo de aço carbono, laminado a frio, com costura, secção quadrada de 40 x 40mm, em chapa 16 (1,5mm); Travessas transversais em tubo de aço carbono, laminado a frio, com costura, secção retangular de 20 x 50mm, em chapa 16 (1,5mm).
- Ponteiras e sapatas em polipropileno copolímero virgem e sem cargas, injetadas na cor AMARELA, fixadas à estrutura através de encaixe. Dimensões, design e acabamento conforme projeto;
- Pintura dos elementos metálicos em tinta em pó híbrida Epóxi / Poliéster, eletrostática, brilhante, polimerizada em estufa, espessura mínima de 40 micrometros na cor CINZA.



## **RECOMENDAÇÕES:**

- ✓ Para fabricação é indispensável seguir projeto executivo, detalhamentos e especificações técnicas.
- ✓ Todas as partes metálicas devem ser unidas entre si por meio de solda, configurando uma estrutura única, devendo receber tratamento antiferruginoso.
- ✓ Eliminar rebarbas, respingos de solda, esmerilhar juntas e arredondar cantos agudos.
- ✓ Todas as unidades deverão receber o Selo Identificador de Controle de Qualidade do fabricante e a garantia contra defeitos de fabricação de dois anos.
- ✓ Serão rejeitados, lotes que apresentarem desconformidades ou defeitos de fabricação.
- ✓ Poderão ser aprovadas variações nas especificações, para adequação aos padrões de cada fabricante, desde que configure melhoria de qualidade em relação às especificações originais.

### **4.5. Cadeira para crianças de 5 a 6 anos – (C4) - (Sala Multiuso)**

#### Descrição:

- Cadeira com assento e encosto revestido em polipropileno copolímero virgem e sem cargas, injetados, moldados anatomicamente, pigmentados na cor AMARELA e estrutura em tubo de aço carbono laminado a frio pintado na cor CINZA.

#### Dimensões:

- Altura do assento da cadeira ao chão: 35 cm (+/- 10mm)
- Assento da cadeira: 31 x 40 cm
- Encosto da cadeira: 19,8 cm x 39,6 cm





### Características:

- Assento e encosto em polipropileno copolímero virgem e sem cargas, injetados, moldados anatomicamente, pigmentados na cor AMARELA. Dimensões, design e acabamento conforme projeto.
- Alternativamente o assento e o encosto poderão ser fabricados em compensado anatômico moldado a quente, contendo no mínimo cinco lâminas internas, com espessura máxima de 1,5 mm cada, oriundas de reflorestamento ou de procedência legal, isentas de rachaduras, e deterioração por fungos ou insetos. Dimensões e design conforme projeto;
- Quando fabricado em compensado, o assento deve receber revestimento na face superior de laminado melamínico de alta pressão, 0,6 mm a 0,8mm de espessura, acabamento texturizado, na cor AMARELA. Revestimento da face inferior em lâmina de madeira faqueada de 0,7 mm, da espécie Eucalyptus grandis, com acabamento em selador, seguido de verniz poliuretano, inclusive nos bordos. Espessura acabada do assento mínima 9,7 mm e máxima de 12mm.
- Quando fabricado em compensado, o encosto deve receber revestimento nas duas faces de laminado melamínico de alta pressão, 0,6 mm a 0,8mm de espessura, acabamento texturizado, na cor AMARELA. Bordos em selador seguido de verniz poliuretano. Espessura acabada do encosto mínima de 9,6 mm e máxima de 12,1 mm;
- Estrutura em tubo de aço carbono laminado a frio, com costura, diâmetro de 20,7mm, em chapa 14 (1,9mm);
- Ponteiras e sapatas, em polipropileno copolímero virgem e sem cargas, injetadas na cor AMARELA (ver referências), fixadas à estrutura através de encaixe e pino expensor. Dimensões e design conforme projeto.
- Pintura dos elementos metálicos em tinta em pó híbrida Epóxi/ Poliéster, eletrostática, brilhante, polimerizada em estufa, espessura mínima 40 micrometros, na cor CINZA (ver referências).

### **RECOMENDAÇÕES:**

- ✓ Para fabricação é indispensável seguir projeto executivo, detalhamentos e especificações técnicas.



- ✓ Todas as partes metálicas devem ser unidas entre si por meio de solda, configurando uma estrutura única, devendo receber tratamento antiferruginoso.
- ✓ Eliminar rebarbas, respingos de solda, esmerilhar juntas e arredondar cantos agudos.
- ✓ Todas as unidades deverão obter o Selo Identificador de Controle de Qualidade do fabricante e a garantia contra defeitos de fabricação de dois anos.

#### **4.6. Conjunto Aluno Tamanho 01 – (CJA-01) - (Pré-escola) (item constante no Pregão Eletrônico nº 31 – 2013 – RP)**

Conjunto de mesa retangular com uma cadeira para crianças de 4 a 5 anos.

#### **Mesa**

##### Descrição:

- Mesa para altura do aluno compreendida entre 0,93m a 1,16m, com tampo em MDP ou MDF, revestido na face superior em laminado melamínico e na face inferior em chapa de balanceamento, montado sobre Estrutura tubular de aço.

##### Dimensões:

- Altura da mesa: 46 cm
- Tampo da mesa retangular para 01 lugar: 60 cm x 45 cm

##### Características:

- Tampo em MDP ou MDF, com espessura de 18mm, revestido na face superior em laminado melamínico de alta pressão, 0,8mm de espessura, acabamento texturizado, na cor CINZA, cantos arredondados. Revestimento na face inferior em chapa de balanceamento - contra placa fenólica de 0,6mm, lixada em uma face.
- Topos encabeçados com fita de bordo em PVC (cloreto de polivinila) com "primer", acabamento texturizado, na cor LARANJA (ver referências), coladas com adesivo "Hot Melting". Dimensões nominais de 22mm (largura) x 3mm (espessura), com tolerância de +/- 0,5mm para espessura.



- Estrutura composta de: montantes verticais e travessa longitudinal confeccionados em tubo de aço carbono laminado a frio, com costura, secção oblonga de 29mm x 58mm, em chapa 16 (1,5mm); travessa superior confeccionada em tubo de aço carbono laminado a frio, com costura, curvado em formato de "C", com secção circular, diâmetro de 31,75mm (1 1/4"), em chapa 16 (1,5mm); pés confeccionados em tubo de aço carbono laminado a frio, com costura, secção circular, diâmetro de 38mm (1 1/2"), em chapa 16 (1,5mm).
- Ponteiros e sapatas em polipropileno copolímero virgem e sem cargas, injetadas na cor LARANJA (ver referências), fixadas à estrutura através de encaixe. Dimensões, design e acabamento conforme projeto. Nos moldes das ponteiros e sapatas deve ser gravado o símbolo internacional de reciclagem, apresentando o número identificador do polímero, datador de lotes indicando mês e ano, a identificação do modelo e o nome da empresa fabricante do componente injetado.
- Nas partes metálicas deve ser aplicado tratamento antiferruginoso que assegure resistência à corrosão em câmara de névoa salina de no mínimo 300 horas. Pintura dos elementos metálicos em tinta em pó híbrida Epóxi/ Poliéster, eletrostática, brilhante, polimerizada em estufa, espessura mínima de 40 micrometros na cor CINZA.

## **Cadeira**

### Descrição:

- Cadeira empilhável com assento e encosto em polipropileno injetado ou em compensado anatômico moldado. Estrutura tubular de aço.

### Dimensões:

- Altura do assento da cadeira ao chão: 26 cm
- Assento da cadeira: 26 cm x 34 cm
- Encosto da cadeira: 15,5 cm x 35 cm



### Características:

- Assento e encosto em polipropileno copolímero virgem e sem cargas, injetados, moldados anatomicamente, pigmentados na cor LARANJA. Dimensões, design e acabamento conforme projeto.
- Alternativamente o assento e o encosto poderão ser fabricados em compensado anatômico moldado a quente, contendo no mínimo cinco lâminas internas, com espessura máxima de 1,5 mm cada, oriundas de reflorestamento ou de procedência legal, isentas de rachaduras, e deterioração por fungos ou insetos. Dimensões e design conforme projeto;
- Quando fabricado em compensado, o assento deve receber revestimento na face superior de laminado melamínico de alta pressão, 0,6 mm a 0,8mm de espessura, acabamento texturizado, na cor LARANJA. Revestimento da face inferior em lâmina de madeira faqueada de 0,7 mm, da espécie Eucalyptus grandis, com acabamento em selador, seguido de verniz poliuretano, inclusive nos bordos. Espessura acabada do assento mínima 7,2 mm e máxima de 9,1mm.
- Quando fabricado em compensado, o encosto deve receber revestimento nas duas faces de laminado melamínico de alta pressão, 0,6 mm a 0,8mm de espessura, acabamento texturizado, na cor LARANJA. Bordos em selador seguido de verniz poliuretano. Espessura acabada do encosto mínima de 7,0 mm e máxima de 9,3 mm;
- Estrutura em tubo de aço carbono laminado a frio, com costura, diâmetro de 20,7mm, em chapa 14 (1,9mm);
- Ponteiras e sapatas, em polipropileno copolímero virgem e sem cargas, injetadas na cor LARANJA (ver referências), fixadas à estrutura através de encaixe e pino expensor. Dimensões e design conforme projeto.
- Pintura dos elementos metálicos em tinta em pó híbrida Epóxi/ Poliéster, eletrostática, brilhante, polimerizada em estufa, espessura mínima 40 micrometros, na cor CINZA (ver referências).



## RECOMENDAÇÕES:

- ✓ Para fabricação é indispensável seguir projeto executivo, detalhamentos e especificações técnicas.
- ✓ Todas as partes metálicas devem ser unidas entre si por meio de solda, configurando uma estrutura única, devendo receber tratamento antiferruginoso.
- ✓ Eliminar rebarbas, respingos de solda, esmerilhar juntas e arredondar cantos agudos.
- ✓ Todas as unidades deverão obter o Selo Identificador de Controle de Qualidade do fabricante e a garantia contra defeitos de fabricação de dois anos.

### 4.7. Conjunto Aluno Tamanho 03 – (CJA-03) - (Pré-escola) *(item constante no Pregão Eletrônico nº 16 – 2013 - RP)*

Conjunto de mesa retangular com uma cadeira para crianças de 5 a 6 anos.

#### **Mesa**

##### Descrição:

- Mesa para altura do aluno compreendida entre 1,19 e 1,42, com tampo retangular em MDP ou MDF, revestido na face superior em laminado melamínico de alta pressão. Estrutura tubular de aço.

##### Dimensões:

- Altura da mesa: 59,4 cm
- Tampo da mesa para 01 lugar: 45 x 60 cm

##### Características:

- Tampo em MDP ou MDF, com espessura de 18mm, revestido na face superior em laminado melamínico de alta pressão, 0,8mm de espessura, acabamento texturizado, na cor CINZA, cantos arredondados. Revestimento na face inferior em chapa de balanceamento - contra placa fenólica de 0,6mm, lixada em uma face.



- Topos encabeçados com fita de bordo em PVC (cloreto de polivinila) com "primer", acabamento texturizado, na cor AMARELA (ver referências), coladas com adesivo "Hot Melting". Dimensões nominais de 22mm (largura) x 3mm (espessura), com tolerância de +/- 0,5mm para espessura.
- Estrutura composta de: montantes verticais e travessa longitudinal confeccionados em tubo de aço carbono laminado a frio, com costura, secção oblonga de 29mm x 58mm, em chapa 16 (1,5mm); travessa superior confeccionada em tubo de aço carbono laminado a frio, com costura, curvado em formato de "C", com secção circular, diâmetro de 31,75mm (1 1/4"), em chapa 16 (1,5mm); pés confeccionados em tubo de aço carbono laminado a frio, com costura, secção circular, diâmetro de 38mm (1 1/2"), em chapa 16 (1,5mm).
- Ponteiros e sapatas em polipropileno copolímero virgem e sem cargas, injetadas na cor AMARELA (ver referências), fixadas à estrutura através de encaixe. Dimensões, design e acabamento conforme projeto. Nos moldes das ponteiros e sapatas deve ser gravado o símbolo internacional de reciclagem, apresentando o número identificador do polímero, datador de lotes indicando mês e ano, a identificação do modelo e o nome da empresa fabricante do componente injetado.
- Nas partes metálicas deve ser aplicado tratamento antiferruginoso que assegure resistência à corrosão em câmara de névoa salina de no mínimo 300 horas. Pintura dos elementos metálicos em tinta em pó híbrida Epóxi/ Poliéster, eletrostática, brilhante, polimerizada em estufa, espessura mínima de 40 micrometros na cor CINZA.

### **RECOMENDAÇÕES:**

- ✓ Para fabricação é indispensável seguir projeto executivo, detalhamentos e especificações técnicas.
- ✓ Todas as partes metálicas devem ser unidas entre si por meio de solda, configurando uma estrutura única, devendo receber tratamento antiferruginoso que assegure resistência à corrosão em câmara de névoa salina de no mínimo 300 horas.
- ✓ Eliminar rebarbas, respingos de solda, esmerilhar juntas e arredondar cantos agudos.



- ✓ Todas as unidades deverão receber o Selo Identificador de Controle de Qualidade do fabricante e a garantia contra defeitos de fabricação de dois anos.
- ✓ Serão rejeitados, lotes que apresentarem desconformidades ou defeitos de fabricação. Poderão ser aprovadas variações nas especificações, para adequação aos padrões de cada fabricante, desde que configure melhoria de qualidade em relação às especificações originais.

## **Cadeira**

### Descrição:

- Cadeira com assento e encosto polipropileno copolímero virgem e sem cargas, injetados, moldados anatomicamente, pigmentados na cor AMARELA.

### Dimensões:

- Altura do assento da cadeira ao chão: 35cm
- Assento da cadeira: 31 cm x 40 cm
- Encosto da cadeira: 19,8 cm x 39,6 cm

### Características:

- Alternativamente o assento e o encosto poderão ser fabricados em compensado anatômico moldado a quente, contendo no mínimo cinco lâminas internas, com espessura máxima de 1,5 mm cada, oriundas de reflorestamento ou de procedência legal, isentas de rachaduras, e deterioração por fungos ou insetos. Dimensões e design conforme projeto.
- Quando fabricado em compensado, o assento deve receber revestimento na face superior de laminado melamínico de alta pressão, 0,6 mm a 0,8mm de espessura, acabamento texturizado, na cor AMARELA. Revestimento da face inferior em lâmina de madeira faqueada de 0,7 mm, da espécie Eucalyptus grandis, com acabamento em selador, seguido de verniz poliuretano, inclusive nos bordos. Espessura acabada do assento mínima de 7,2 mm e máxima de 9,1mm;
- Quando fabricado em compensado, o encosto deve receber revestimento nas duas faces de laminado melamínico de alta pressão, 0,6 mm a 0,8mm de





espessura, acabamento texturizado, na cor AMARELA. Bordos em selador seguido de verniz poliuretano;

- Espessura acabada do encosto mínima de 7,0 mm e máxima de 9,3 mm;
- Estrutura em tubo de aço carbono laminado a frio, com costura, diâmetro de 20,7mm, em chapa 14 (1,9mm).
- Ponteiros e sapatas, em polipropileno copolímero virgem e sem cargas, injetadas na cor AMARELA (ver referências), fixadas à estrutura através de encaixe e pino expensor;
- Pintura dos elementos metálicos em tinta em pó híbrida Epóxi/ Poliéster, eletrostática, brilhante, polimerizada em estufa, espessura mínima 40 micrometros, na cor CINZA.

### **RECOMENDAÇÕES:**

- ✓ Para fabricação é indispensável seguir projeto executivo, detalhamentos e especificações técnicas.
- ✓ Todas as partes metálicas devem ser unidas entre si por meio de solda, configurando uma estrutura única, devendo receber tratamento antiferruginoso que assegure resistência à corrosão em câmara de névoa salina de no mínimo 300 horas.
- ✓ Eliminar rebarbas, respingos de solda, esmerilhar junta e arredondar cantos agudos.
- ✓ Todas as unidades deverão obter o Selo Identificador de Controle de Qualidade do fabricante e a garantia contra defeitos de fabricação de dois anos.
- ✓ Deve ser rejeitado, lotes que apresentarem desconformidades ou defeitos de fabricação.
- ✓ Poderão ser aprovadas variações nas especificações, para adequação aos padrões de cada fabricante, desde que configure melhoria de qualidade em relação às especificações originais.



#### **4.8. Armário roupeiro – (AM1) – (Creches I e II)**

##### Descrição:

- Roupeiro em aço na cor cristal, confeccionados em chapa de aço “22” (0,75mm), constituído por 16 portas. As portas devem possuir venezianas para arejamento e possuir pitão para cadeado;  
Não serão aceitas ondulações, ressaltos, rebarbas ou imperfeições no acabamento dos roupeiros;
- Devem ser tratados contra oxidação com fosfato de zinco e pintados com tinta especial na cor platina com secagem em estufa;
- Após o processo acima descrito o produto deve seguir para uma estufa de alta temperatura para receber a pintura pelo processo eletrostático de pintura a pó, consolidando a superfície do produto com 50 micra de espessura de tinta, no mínimo. Possuir dobradiças internas para evitar arrombamentos com abertura de 135°, pés removíveis com sapatas plásticas niveladoras Ø3/8”.

##### Dimensões:

- Altura: 1945 mm
- Largura: 1230 mm
- Profundidade: 400 mm

#### **RECOMENDAÇÕES:**

- ✓ Para fabricação é indispensável seguir projeto executivo, detalhamentos e especificações técnicas. Todas as partes metálicas devem ser unidas entre si por meio de solda, configurando uma estrutura única, devendo receber tratamento antiferruginoso.
- ✓ Eliminar rebarbas, repingos de solda, esmerilhar juntas e arredondar cantos agudos.
- ✓ Todas as unidades deverão obter o Selo Identificador de Controle de Qualidade do fabricante e a garantia contra defeitos de fabricação de dois anos.
- ✓ Deve ser rejeitado, lotes que apresentarem desconformidades ou defeitos de fabricação.



- ✓ Poderão ser aprovadas variações nas especificações, para adequação aos padrões de cada fabricante, desde que configure melhoria de qualidade em relação às especificações originais.

#### **4.9. Armário roupeiro – (AM2) – (Creche III e Pré-Escola)**

##### Descrição:

- Roupeiro em aço na cor cristal, confeccionados em chapa de aço “22” (0,75mm), constituído por 12 portas. As portas devem possuir venezianas para arejamento e possuir pitão para cadeado;  
Não será aceito ondulações, ressaltos, rebarbas ou imperfeições no acabamento dos roupeiros;
- Devem ser tratados contra oxidação com fosfato de zinco e pintados com tinta especial na cor platina com secagem em estufa;
- Após o processo acima descrito o produto deve seguir para uma estufa de alta temperatura para receber a pintura pelo processo eletrostático de pintura a pó, consolidando a superfície do produto com 50 micra de espessura de tinta, no mínimo. Possuir dobradiças internas para evitar arrombamentos com abertura de 135°, pés removíveis com sapatas plásticas niveladoras Ø3/8”.

##### Dimensões:

- Altura: 1945 mm
- Largura: 900 mm
- Profundidade: 400 mm

#### **RECOMENDAÇÕES:**

- ✓ Para fabricação é indispensável seguir projeto executivo, detalhamentos e especificações técnicas.
- ✓ Todas as partes metálicas devem ser unidas entre si por meio de solda, configurando uma estrutura única, devendo receber tratamento antiferruginoso.
- ✓ Eliminar rebarbas, respingos de solda, esmerilhar juntas e arredondar cantos agudos.



- ✓ Todas as unidades deverão obter o Selo Identificador de Controle de Qualidade do fabricante e a garantia contra defeitos de fabricação de dois anos.
- ✓ Deve ser rejeitado, lotes que apresentarem desconformidades ou defeitos de fabricação.
- ✓ Poderão ser aprovadas variações nas especificações, para adequação aos padrões de cada fabricante, desde que configure melhoria de qualidade em relação às especificações originais.

#### **4.10. Quadro Mural de Feltro – (QM) – (Creches I, II, III e Pré-Escola)**

##### Descrição:

- Quadros com moldura em alumínio anodizado natural fosco, frisado, vista de 20x19mm profundidade; fundo do quadro confeccionado em eucatex, 10mm e acabamento em feltro verde.

##### Dimensões:

- Altura 120 cm
- Largura 90 cm

#### **4.11. Quadro Branco Tipo Lousa Magnético – (QB1) – (Creches I, II, III)**

##### Descrição:

- Quadro branco tipo lousa magnética, vertical ou horizontal com moldura flip (abertura frontal) em alumínio anodizado natural fosco, frisado, vista de 20x19mm profundidade própria para facilitar trocas do conteúdo interno; fundo do quadro confeccionado em eucatex, 10mm.

##### Dimensões:

- Altura 120 cm
- Largura 200 cm

#### **4.12. Quadro Branco Tipo Lousa Magnético – (QB2) – (Pré-Escola)**

##### Descrição:

- Quadro branco tipo lousa magnética, vertical ou horizontal com moldura flip (abertura frontal) em alumínio anodizado natural fosco, frisado, vista de



20x19mm profundidade própria para facilitar trocas do conteúdo interno; fundo do quadro confeccionado em eucatex, 10mm.

**Dimensões:**

- Altura 120 cm
- Largura 300 cm

## **5.0 Administração**

### **5.1. Armário para Primeiros Socorros – (AM3)**

**Descrição:**

- Armário suspenso, com duas portas para guarda de medicamentos com armação em cantoneira 3/4 x 1/8, pintura epóxi na cor branca. Não serão aceitas ondulações, ressaltos, rebarbas ou imperfeições no acabamento;
- Deverão ser tratados contra oxidação com fosfato de zinco e pintados com tinta especial com secagem em estufa. Internamente serão acopladas 02 prateleiras em vidro 4mm, transparente. As portas devem possuir pitão para cadeado;

**Dimensões:**

- Altura:150cm
- Largura:80cm
- Profundidade: 35cm

### **5.2. Armário Alto em Aço – (AM4)**

**Descrição:**

- Fornecimento e montagem de armário Alto em Aço, todo em chapa 24, com 02 portas de abrir com reforços internos tipo ômega e puxadores estampados nas portas no sentido vertical, com acabamento em PVC, contendo 04 prateleiras, sendo 01 fixa e 03 com regulagem de altura do tipo cremalheira, com fechadura cilíndrica e pintura eletrostática a pó.

**Dimensões:**

- Altura:198cm
- Largura:90cm
- Profundidade: 40cm



### 5.3. Arquivo de Aço – (AQ1)

#### Descrição:

- Arquivo deslizante em aço chapa 26 (espessura 0,46mm) na cor platina, com quatro gavetas e travamento único, fechamento através de tambor cilíndrico, com gavetas corredeiras reguláveis distanciadas a cada 400mm. O Sistema de deslizamento das gavetas será através de rolamento metálico em trilhos telescópicos de aço zincado. Os puxadores embutidos e as dimensões do porta etiquetas também embutido é de 75 x 40mm. Deve ser tratado contra oxidação com fosfato de zinco e pintados com tinta especial com secagem em estufa;
- Após o processo acima descrito o produto deve seguir para uma estufa de alta temperatura para receber a pintura pelo processo eletrostático de pintura a pó, consolidando a superfície do produto com 50 micra de espessura de tinta, no mínimo.
- Rodapé em chapa de aço pintada na mesma cor platina com sapatas niveladoras.
- Capacidade: 35kg por gaveta.

#### Dimensões:

- Altura: 105cm
- Largura: 47cm
- Profundidade: 71cm

#### **RECOMENDAÇÕES:**

- ✓ Para fabricação é indispensável seguir projeto executivo, detalhamentos e especificações técnicas.
- ✓ Todas as partes metálicas devem ser unidas entre si por meio de solda, configurando uma estrutura única, devendo receber tratamento antiferruginoso.
- ✓ Eliminar rebarbas, respingos de solda, esmerilhar juntas e arredondar cantos agudos.
- ✓ Todas as unidades deverão obter o Selo Identificador de Controle de Qualidade do fabricante e a garantia contra defeitos de fabricação de dois anos.



- ✓ Serão rejeitados, lotes que apresentarem desconformidades ou defeitos de fabricação.
- ✓ Poderão ser aprovadas variações nas especificações, para adequação aos padrões de cada fabricante, desde que configure melhoria de qualidade em relação às especificações originais.

#### **5.4. Mesa de Trabalho – (M6)**

##### Descrição:

- Mesa para professor, em tampo único, em melamina, com 25mm de espessura, com bordas arredondadas em perfil de PVC, e acabamento em fita de PVC, sobre estrutura metálica tubular tripé composta por travessas passa-cabos, com garras nas extremidades e furos para a passagem de cabos, em chapa de aço, e laterais com coluna e apoio, tipo “mão francesa”, em tubos de aço redondos.
- Estrutura em aço, com tratamento anti-ferrugem de decapagem e fosfatização, seguido pelo processo de pintura eletrostática com tinta híbrida de epóxi com poliéster em pó, com secagem em estufa.
- Deverão possuir duas gavetas com rodízios em metal, e travamento lateral para segredo. Bandeira frontal em melamina com altura final de 50cm, com bordas arredondadas em perfil de PVC , e acabamento em fita de PVC.

##### Dimensões:

- Altura da mesa: 75 cm
- Tampo da mesa retangular: 120 cm x 60 cm

#### **RECOMENDAÇÕES:**

- ✓ Para fabricação é indispensável seguir projeto executivo, detalhamentos e especificações técnicas.
- ✓ Todas as partes metálicas devem ser unidas entre si por meio de solda, configurando uma estrutura única, devendo receber tratamento antiferruginoso.
- ✓ Eliminar rebarbas, respingos de solda, esmerilhar juntas e arredondar cantos agudos.





- ✓ Todas as unidades deverão receber o Selo Identificador de Controle de Qualidade do fabricante e a garantia contra defeitos de fabricação de dois anos.
- ✓ Serão rejeitados, lotes que apresentarem desconformidades ou defeitos de fabricação.
- ✓ Poderão ser aprovadas variações nas especificações, para adequação aos padrões de cada fabricante, desde que configure melhoria de qualidade em relação às especificações originais.

### 5.5. Cadeira com altura regulável – (C6)

#### Descrição:

- Cadeiras giratória com braços, espaldar médio, assento e encosto em compensado multilaminado anatômico, espuma de poliuretano injetada em densidade de 40 a 50kg/m<sup>3</sup>, com apoio dorso lombar, com capa de polipropileno anti-alérgico em alta resistência a propagação de rasgos além de baixa deformação. Solidez à luz classe 5, pilling padrão 5, peso 280/290g/m, mecanismo relax com bloqueio e regulagem permanente-gás, base em aço com 5 hastes, pintura em epóxi pó na cor preta, encosto em 7 posições na altura, rodízio duplos em nylon, revestimento em tecido azul, fogo retardante. Braços reguláveis com alma de aço e apoia braços em poliuretano com regulagem em cinco posições.

**OBS:** a cadeira deve ter a certificação da ABNT 13.962 e ter garantia de 5(cinco)anos.

#### Dimensões:

- Altura do assento da cadeira ao chão: regulável
- Assento da cadeira: 58 cm x 58 cm

### 5.6. Mesa de reunião – (M7)

#### Descrição:

- Mesa de reunião oval, com tampo em melamina na cor platina, com 25mm de espessura, bordas arredondadas em perfil de PVC preto, 180°, sobre estrutura metálica tubular composta por travessas passa-cabos, com garras nas



extremidades e furos para a passagem de cabos, em chapa de aço, e laterais com colunas duplas e apoio, tipo “mão francesa”, em tubos de aço redondos, com pés horizontais em tubo de aço oblongo com ponteiras em poliestireno injetado na cor preta e sapatas niveladoras.

- Bandeira central em melamina platina com altura final de 50cm, com bordas arredondadas em perfil de PVC 180º, na curva, e acabamento em fita de PVC, nos demais lados, na cor preta
- Estrutura em aço na cor preta, com tratamento anti-ferrugem de decapagem e fosfatização, seguido pelo processo de pintura eletrostática com tinta híbrida de epóxi com poliéster em pó, com secagem em estufa.

#### Dimensões:

- Altura da mesa: 75 cm
- Tampo da mesa retangular: 200 cm x 100 cm

#### **RECOMENDAÇÕES:**

- ✓ Para fabricação é indispensável seguir projeto executivo, detalhamentos e especificações técnicas.
- ✓ Todas as partes metálicas devem ser unidas entre si por meio de solda, configurando uma estrutura única, devendo receber tratamento antiferruginoso.
- ✓ Eliminar rebarbas, respingos de solda, esmerilhar juntas e arredondar cantos agudos.
- ✓ Todas as unidades deverão obter o Selo Identificador de Controle de Qualidade do fabricante e a garantia contra defeitos de fabricação de dois anos.
- ✓ Serão rejeitados, lotes que apresentarem desconformidades ou defeitos de fabricação.
- ✓ Poderão ser aprovadas variações nas especificações, para adequação aos padrões de cada fabricante, desde que configure melhoria de qualidade em relação às especificações originais.



## 5.7. Cadeira para reunião – (C7)

### Descrição:

- Cadeira fixa com braços, espaldar médio, assento e encosto em compensado multilaminado anatômico, espuma de poliuretano injetada em densidade de 40 a 50kg/m<sup>3</sup>, com apoio dorso lombar, com capa de polipropileno anti-alérgico em alta resistência a propagação de rasgos além de baixa deformação. Solidez à luz classe 5, pilling padrão 5, peso 280/290g/m, base em aço, pintura em epóxi pó na cor preta, encosto fixo, revestimento em tecido fogo retardante, na cor azul. Braços fixos e apoia braços em poliuretano.

**OBS:** A cadeira deve obter a certificação da ABNT 13.962 e ter garantia de 5 (cinco) anos.

### Dimensões:

- Altura do assento da cadeira ao chão: regulável
- Assento da cadeira: 58 cm x 58 cm

## 5.8. Sofá em material lavável de dois lugares – (SF1)

### Descrição:

- Sofá de dois lugares em material lavável e pés em alumínio revestido;

### Características:

- Revestimento Superior em laminado de PVC com reforço em manta (Korino) CV 20;
- Acabamento inferior em Tela de Ráfia;
- ESTRUTURA  
Madeira de pinus e eucalipto proveniente de reflorestamento com imunização contra mofo, cupim e microorganismos. Sustentação do assento e encosto com cintas Elásticas de alta resistência. Travamento da estrutura com grampos fixados com grampeadores pneumáticos.
- ESPUMAS  
Espuma de poliuretano.  
Assento: Densidade D-23



Braça: Densidade D-20

Encostos: Densidade D-20

#### Dimensões:

- Altura do assento do sofá ao chão: 73cm
- Assento do estofado: 125 cm x 75 cm

### **5.9. Quadro de Avisos em Metal – (QM) – (Professores e Administração)**

#### Descrição:

- Quadros com moldura em alumínio anodizado branco, fundo do quadro confeccionado em eucatex, 10mm e acabamento em chapa de aço branca magnética.

#### Dimensões:

- Altura 90 cm
- Largura 150 cm

## **6.0 Cozinha/Copa**

### **6.1. Mesa de refeição para adultos – (M8)**

#### Descrição:

- Mesa circular em revestimento melaminico texturizado, tampo em 28mm com bordas arredondadas em perfil de PVC 180º, e acabamento em fita de PVC. Estrutura em aço com tratamento anti ferrugem e pintura epóxi.

#### Dimensões:

- Altura da mesa: 71 cm
- Tampo da mesa: diâmetro 100cm

### **6.2. Cadeira para refeição de adultos – (C8)**

#### Descrição:

- Cadeira fixa empilhável, injetada em poliuretano para uso adulto.



### Características:

- Estrutura fixa, quatro pés em tubo de aço oval 16x30, com sapatas deslizantes em nylon. Acabamento da estrutura com tratamento de fosfatização e pintura eletrostática.
- Empilhamento máximo recomendado: seis unidades.
- Cores: Diversas.
- Revestimento: Polipropileno

### Dimensões:

- Altura do assento da cadeira ao chão: regulável
- Assento da cadeira: 58 cm x 58 cm

## 7.0 Brinquedos - Área de lazer externa

### **7.1. Balanço 4 lugares – (BA) (item constante no Pregão Eletrônico nº 39 – 2013 e 40 – 2013 - RP)**

#### Público alvo:

- Crianças a partir de 3 anos

#### Características:

- Estrutura principal em aço carbono com travessão superior em aço de 2,5" x 3,00mm;
- Pé central em aço de 2" x 2,65mm;
- Corrente de sustentação em aço galvanizado de espessura 5,00mm;
- Sistema de movimentação/ articulação em parafusos de aço com diâmetro de ½", com movimentação sobre rolamentos de esfera blindados acondicionados em bucha metálica que permita substituição;
- Parafusos de fixação a base do tipo Parabolt em aço galvanizado, medindo 3/8" x 3" (acompanhando o brinquedo);
- Cadeira de balanço em aço carbono com tubo de 1" com parede de 2mm, com encosto sem emendas entre o assento;



- Equipamento deve possuir flange com 4 (quatro) furos em cada pé de sustentação para permitir a fixação do equipamento através de parafusos sob base de concreto;
- Todo o equipamento deve ser montado/ soldado através de processo MIG/ TIG, proporcionando acabamento livre de arestas e rebarbas;
- O equipamento deve receber tratamento de superfície metálica através do processo de fosfatização;
- A pintura deve ser eletrostática em pó, em tinta poliéster;
- Em diversas cores;
- Todos os tubos utilizados na fabricação do equipamento devem ter seu topo fechado com tampa metálica soldada, sendo proibido o uso de ponteiros plásticas para este acabamento.

#### Dimensões:

- Largura: 180cm
- Altura: 220cm
- Comprimento: 440cm
- Tolerância + / - 5%

#### **7.2. Casa de bonecas – (CS)** *(item constante no Pregão Eletrônico nº 39 – 2013 e 40 – 2013 - RP)*

#### Público Alvo:

- Crianças a partir de 2 anos

#### Características:

- Casinha de boneca multicolorida com no mínimo com no mínimo **5 (cinco) itens, sugestão de itens:** janelas de correr, porta vai e vem, tábua de passar com ferro, telefone, pia e fogão;
- Balcão externo na janela (apoio para os braços);
- Acabamento sem saliência e com laterais arredondadas;
- Polietileno pelo processo de rotomoldagem, composto com aditivos anti-estático e aditivo anti-UV que protejam contra raios solares, garantindo a cor do produto;
- Materiais que possibilitem a reciclagem após o término da vida útil;



- Peças multicoloridas;
- Não tóxico.

#### Dimensões:

- Largura: 131cm
- Altura: 143cm
- Comprimento: 161cm
- Tolerância: +/- 5%

#### Manual de Instrução:

- O produto deve conter manual de instrução em Português para montagem, instalação e uso do brinquedo.

### **7.3. Escorregador Grande em Polietileno – (ES) (item constante no Pregão Eletrônico nº 39 – 2013 e 40 – 2013 - RP)**

#### Público Alvo:

- Crianças a partir de 3 anos

#### Características:

- Rampa contínua ou com ondulações e uma escada de degraus;
- Fixação da rampa à escada através de barras de polietileno laterais ou central;
- Corrimão incorporado à própria escada, sem saliências e com laterais arredondadas no topo da escada;
- Topo da escada com duas laterais altas para dar segurança;
- Polietileno pelo processo de rotomoldagem, composto com aditivos anti-estático e aditivo anti-UV que protejam contra raios solares, garantindo a cor do produto;
- Materiais que possibilitem a reciclagem após o término da vida útil;
- Peças multicoloridas;
- Não tóxico.

#### Dimensões

- Largura: 59cm;
- Altura: 128cm;





- Comprimento: 205cm
- Tolerância: +/- 5%

#### Manual de Instrução

- O produto deve conter manual de instrução em Português para montagem, instalação e uso do brinquedo.

#### **7.4. Gangorra de 2 lugares – (GA)** *(item constante no Pregão Eletrônico nº 39 – 2013 e 40 – 2013 - RP)*

#### Público Alvo:

- Crianças a partir de 3 anos

#### Características:

- Gangorra com manoplas duplas;
- Base para apoio dos pés antiderrapante;
- Assento anatômico e antiderrapante;
- Acabamento sem saliências e com laterais arredondadas;
- Polietileno pelo processo de rotomoldagem, composto com aditivos anti-estático e aditivo anti-UV que protejam contra raios solares, garantindo a cor do produto;
- Materiais que possibilitem a reciclagem após o término da vida útil;
- Em diversas cores;
- Não tóxico.

#### Dimensões:

- Largura: 40cm
- Altura: 47cm
- Comprimento: 151cm
- Tolerância: +/- 5%

#### Manual de Instrução:

- O produto deve conter manual de instrução em Português para montagem, instalação e uso do brinquedo.



## **7.5. Gira gira – Carrossel – (CR)** *(item constante no Pregão Eletrônico nº 39 – 2013 e 40 – 2013 - RP)*

### Público Alvo:

- Crianças a partir de 2 anos

### Características:

- Peça composta por três partes: base, assentos e volante;
- Base com textura antiderrapante;
- Volante central;
- Acabamento sem saliências e com laterais redondas;
- Três assentos anatômicos e apoio para os pés;
- Polietileno pelo processo de rotomoldagem, composto com aditivos anti-estático e aditivo anti-UV que protejam contra raios solares, garantindo a cor do produto;
- Materiais que possibilitem a reciclagem após o término da vida útil;
- Em diversas cores;
- Não tóxico.

### Dimensões:

- Diâmetro: 100cm
- Altura: 55cm
- Tolerância: +/- 5%

### Manual de Instrução:

- O produto deve conter manual de instrução em Português para montagem, instalação e uso do brinquedo.

## **7.6. Túnel Lúdico – (TL)** *(item constante no Pregão Eletrônico nº 39 – 2013 e 40 – 2013 - RP)*

### Público Alvo:

- Crianças a partir de 2 anos



### Características:

- Túnel em polietileno em estrutura rotomoldado, em formatos diversos;
- Módulos auto-encaixáveis, vazados para visualização interna e com possibilidades de expansão;
- Estruturas que funcionam como entrada e saída.
- Acabamento sem saliências e com laterais arredondadas;
- Composto com aditivos anti-estático e aditivo anti-UV que protejam contra raios solares, garantindo a cor do produto;
- Materiais que possibilitem a reciclagem após o término da vida útil;
- Peças multicoloridas;
- Não tóxico.

### Dimensões Internas do Módulo:

- Largura: 87cm;
- Altura: 97cm;
- Comprimento: 214cm;
- Tolerância: +/- 5%

### Manual de Instrução:

O produto deve conter manual de instrução em Português para montagem, instalação e uso do brinquedo.



## Kit Equipamentos

### 1.0 Conjunto para Cozinha:

#### 1.1 . Freezer vertical 300L – Linha Branca – (FZ)

##### Descrição:

- Freezer vertical, linha branca, sistema de refrigeração “frostfree”.
- O refrigerador deverá possuir certificação do INMETRO apresentando classificação energética "A ou B, conforme estabelecido na Portaria n.º 20, de 01 de fevereiro de 2006.
- Dimensões aproximadas: 169x67x59,3cm (AxLxP)

##### Capacidade:

- Capacidade total (volume interno): 300 litros.

##### Características construtivas:

- Gabinete externo do tipo monobloco e porta revestida em chapa de aço com acabamento em pintura eletrostática (em pó), na cor branca.
- Sistema de isolamento térmico em espuma de poliuretano injetado no gabinete e nas portas.
- Partes internas revestidas com painéis plásticos moldados com relevos para suporte das prateleiras e gavetas deslizantes.
- Gavetas transparentes e removíveis em acrílico.
- Compartimento de congelamento rápido.
- Lâmpada interna.
- Formas para gelo.
- Gaxetas magnéticas para vedação hermética das portas com o gabinete.
- Batentes das portas dotados de sistema antitranspirante.
- Dobradiças metálicas.
- Pés com rodízios.



- Sistema de controle de temperatura por meio de termostato ajustável digital externo.
- Sistema de refrigeração “frostfree”.
- Gás refrigerante:

**Obs.1:** O gás a ser utilizado no processo de refrigeração não poderá ser prejudicial à camada de ozônio, conforme protocolo de Montreal de 1987; ao Decreto Federal nº 99.280 de 07/06/90, e à Resolução Conama nº 267 de 2000.

**Obs. 2:** O gás refrigerante deve ainda preferencialmente possuir baixo índice GWP (“Global Warming Potential” – Potencial de Aquecimento Global), conforme Protocolo de Kyoto de 1997 e Decreto Federal nº 5445 de 12/05/05.

- Plugue e cordão de alimentação com certificação INMETRO.
- Voltagem: 110V / 220V (conforme demanda).
- Indicação da voltagem no cordão de alimentação (rabicho) do aparelho.
- Certificação INMETRO apresentando classificação energética "A ou B".

#### Requisitos de segurança:

- O produto deve atender os requisitos de segurança estabelecidos na NM 60335-1: 2006 - Segurança de aparelhos eletrodomésticos e similares - Parte 1: Requisitos gerais.

#### Matérias-primas, tratamentos e acabamentos:

- As matérias primas utilizadas na fabricação do equipamento devem atender às normas técnicas específicas para cada material.
- Gabinete e parte externa da porta em chapa de aço galvanizada ou fosfatizada com acabamento em pintura eletrostática em pó, poliéster, na cor branca.
- Aramados galvanizados ou fosfatizados com acabamento em pintura eletrostática em pó, poliéster, na cor branca.
- Elementos de fixação expostos, parafusos e arruelas deverão possuir proteção adequada contra corrosão/ oxidação.



## **1.2 . Geladeira Vertical Industrial – 4 portas – (RF1) (item constante no Pregão Eletrônico nº 78 – 2012 - RP)**

### Descrição:

- Refrigerador industrial vertical de 4 portas, capacidade útil mínima de 1000 litros, monofásico 110 V ou 220 V (conforme tensão local), compressor de 1/2 hp, sistema de transmissão térmica convectiva, através de evaporadores e condensadores com sistema de ar forçado (sistema frost-free), dotado de 8 prateleiras ajustáveis.
- Dimensões aproximadas: 180x125x75cm (AxLxP)

### Características construtivas:

- Gabinete tipo monobloco revestido interna e externamente em aço inox, em chapa 22 (0,80 mm).
- Isolamento do gabinete de poliuretano injetado, com espessura mínima de 55 mm e densidade mínima de 36 kg/m<sup>3</sup>.
- Sapatas reguláveis constituídas de base metálica e ponteira maciça de material polimérico, fixadas de modo que a base do equipamento situe-se a aproximadamente 150 mm do piso.
- Portas revestidas interna e externamente em aço inox, em chapa 22 (0,80 mm).
- Isolamento da porta de poliuretano injetado, com espessura mínima de 45 mm e densidade mínima de 36 kg/m<sup>3</sup>.
- Vedação hermética em todo o perímetro das portas, constituída de gaxeta magnética sanfonada.
- Puxadores, trincos e dobradiças em aço inox. Trincos com travamento automático.
- Barreira térmica em todo o perímetro dos batentes das portas para evitar a condensação, constituída de resistência elétrica de baixa potência, intercambiável.
- Sistema de controle de temperatura por meio de termostato regulável, dotado de termômetro digital, com posicionamento frontal de fácil acesso.
- Sistema de refrigeração por transmissão térmica convectiva, dotado de compressor hermético de 1/2 hp, monofásico 110 V ou 220 V (conforme tensão local), com sistema de ar forçado e degelo automático (sistema “frost-free”).



- Obs.: O compressor deve ser instalado na parte superior do equipamento.
- O gás a ser utilizado no processo de refrigeração não poderá ser prejudicial à camada de ozônio, conforme protocolo de Montreal de 1987; ao Decreto Federal nº 99.280 de 07/06/90, e à Resolução Conama nº 267 de 2000.
- O gás refrigerante deve ainda possuir preferencialmente, baixo índice GWP (“Global Warming Potential” – Potencial de Aquecimento Global), conforme Protocolo de Kyoto de 1997 e Decreto Federal nº 5445 de 12/05/05.
- 8 prateleiras em grade de aço inox, perfil de seção circular com diâmetro de 1/4”. Distância máxima de 25 mm entre arames.
- As paredes internas do gabinete devem ser dotadas de dispositivos em aço inox que possibilitem o ajuste de altura das prateleiras a cada 70 mm (+/- 10 mm).
- Piso interno do gabinete revestido em aço inox, em chapa 22 (0,80mm). A base deve ter formato de bandeja com rebaixo para o direcionamento de qualquer líquido derramado no interior do gabinete para o dreno, com vistas ao seu escoamento.
- Painel superior em aço inox, em chapa 22 (0,75mm), para proteção do sistema de refrigeração e elétrico do equipamento.
- Dimensionamento da fiação, plugue e conectores elétricos compatíveis com a corrente de operação.
- Plugue e cordão de alimentação com certificação INMETRO.
- Conexões de fiação com bornes dotados de parafusos para compressão dos fios.
- Todo o sistema elétrico deve ser fixado ao gabinete por meio de braçadeiras.
- Indicação da voltagem no cordão de alimentação (rabicho) do aparelho. Comprimento mínimo do cordão: 2,0m.
- O equipamento deve ser projetado para a temperatura de trabalho de até + 8°C quando submetido a ambientes de até + 43°C.
- Devem ser utilizados componentes (sistema de refrigeração) que do ponto de vista de potência consumida permitam a otimização no consumo de energia durante a sua vida útil.





### Matérias-primas, tratamentos e acabamentos:

- As matérias primas utilizadas na fabricação do equipamento devem atender às normas técnicas específicas para cada material.
- Todas as soldas utilizadas nos componentes em aço inox deverão ser de argônio e possuir superfície lisa e homogênea, não devendo apresentar pontos cortantes, superfícies ásperas ou escórias.
- Revestimento interno e externo do gabinete, do piso e das portas em aço inox AISI 304, acabamento brilhante.
- Prateleiras em arame de aço inox AISI 304.
- Parafusos e porcas de aço inox.
- Painel superior para proteção do sistema de refrigeração e elétrico do equipamento em aço inox AISI 304.
- Ponteiras das sapatas em poliamida 6.0.
- O equipamento e seus componentes devem ser isentos de rebarbas, arestas cortantes ou elementos perfurantes.
- No produto acabado, o filme plástico de proteção das chapas de aço inox deve poder ser facilmente removido pelo usuário, sendo imprescindível que na montagem do aparelho o filme seja previamente removido:
  - ✓ de todas as suas partes internas;
  - ✓ das dobras das portas;
  - ✓ de qualquer outra parte junto a dobras;
  - ✓ Sob qualquer elemento sobreposto.

### **1.3 Geladeira de uso doméstico frostfree 300L – linha branca – (RF2) (item constante no Pregão Eletrônico nº 78 – 2012 - RP)**

#### Descrição:

- Refrigerador vertical combinado, linha branca, sistema de refrigeração “frostfree”, voltagem 110 V ou 220 V (conforme demanda).
- O refrigerador deverá possuir certificação INMETRO apresentando classificação energética "A", conforme estabelecido na Portaria n.º 20, de 01 de fevereiro de 2006.
- Dimensões aproximadas: 176 x 62 x 69 cm (AxLxP)



### Capacidade:

- Capacidade total (volume interno): mínima de 300 litros.

### Características construtivas:

- Gabinete externo do tipo monobloco e portas revestidas em chapa de aço com acabamento em pintura eletrostática (em pó), na cor branca.
- Sistema de isolamento térmico em espuma de poliuretano injetado no gabinete e nas portas.
- Gabinete tipo "duplex" com duas (2) portas (freezer e refrigerador).
- Partes internas revestidas com painéis plásticos moldados com relevos para suporte das prateleiras internas deslizantes.
- Conjunto de prateleiras de vidro temperado removíveis e reguláveis.
- Prateleiras da porta e cestos plásticos, removíveis e reguláveis.
- Gaveta plástica para acondicionamento de frutas, verduras e legumes.
- Prateleira e/ou gaveta plástica no compartimento do freezer.
- Formas para gelo no compartimento do freezer.
- Gaxetas magnéticas para vedação hermética das portas com o gabinete.
- Batentes das portas dotados de sistema antitranspirante.
- Dobradiças metálicas.
- Sapatas niveladoras.
- Sistema de controle de temperatura por meio de termostato ajustável.
- Sistema de refrigeração "frostfree".
- Gás refrigerante R600a.

**OBS.1:** O gás a ser utilizado no processo de refrigeração não poderá ser prejudicial à camada de ozônio, conforme protocolo de Montreal de 1987; ao Decreto Federal nº 99.280 de 07/06/90, e à Resolução Conama nº 267 de 2000.

**OBS.2:** O gás refrigerante deve ainda possuir baixo índice GWP ("Global Warming Potential" – Potencial de Aquecimento Global), conforme Protocolo de Kyoto de 1997 e Decreto Federal nº 5445 de 12/05/05.



- Dimensionamento da fiação, plugue e conectores elétricos compatíveis com a corrente de operação.
- Plugue e cordão de alimentação com certificação INMETRO.
- Voltagem: 110V / 220V (conforme demanda).
- Indicação da voltagem no cordão de alimentação (rabicho) do aparelho.
- Certificação INMETRO apresentando classificação energética "A", conforme estabelecido na Portaria n.º 20, de 01 de fevereiro de 2006.

#### Requisitos de segurança:

- O produto deve atender os requisitos de segurança estabelecidos na NM 60335-1: 2006 - Segurança de aparelhos eletrodomésticos e similares - Parte 1: Requisitos gerais.

#### Matérias-primas, tratamentos e acabamentos:

- As matérias primas utilizadas na fabricação do equipamento devem atender às normas técnicas específicas para cada material.
- Gabinete e parte externa da(s) porta(s) em chapa de aço galvanizada ou fosfatizada com acabamento em pintura eletrostática em pó, poliéster, na cor branca.
- Aramados galvanizados ou fosfatizados com acabamento em pintura eletrostática em pó, poliéster, na cor branca.
- Elementos de fixação expostos, parafusos e arruelas deverão possuir proteção adequada contra corrosão/ oxidação.

### **1.4 Fogão industrial 06 bocas com queimadores duplos e forno de câmara com banho maria acoplados – (FG1)**

#### Descrição:

- Fogão industrial central de 6 bocas com forno e torneiras de controle em dois lados opostos, fixadas em tubo de alimentação (gambiarra), alimentado por GLP (gás liquefeito de petróleo) ou gás natural, e com queimadores dotados de dispositivo "supervisor de chama". O tamanho das bocas será de 30x30cm e 3 queimadores simples sendo 3 queimadores duplos c/ chapa ou banho maria e c/ forno. 4 pés em perfil "L" de aço inox e sapatas reguláveis constituídas de base



metálica e ponteira maciça de material polimérico, fixadas de modo que o equipamento fique a aproximadamente 50 mm do piso.

- Dimensões: 83x107x84 cm (AxLxP)

### **1.5 Fogão de 04 bocas de uso doméstico – linha branca – (FG2)**

#### Descrição:

- Volume do forno: 62,3 litros
- Classificação Energética: Mesa/ forno: A/B
- Mesa:
- Queimador normal (1,7 kW):3
- Queimador família (2 kW):1
- Forno:
- Queimador do forno 2,4
- Dimensões aproximadas: 87x 51x 63 cm (AxLxP)
- Peso aproximado: 28,4 Kg

### **1.6 Microondas 30L – Linha Branca – (MI) (item constante no Pregão Eletrônico nº 78 – 2012 - RP)**

#### Descrição:

- Forno de microondas

#### Capacidade:

- Volume útil mínimo de 30 litros, resultado do produto das dimensões internas da cavidade do equipamento.

#### Características construtivas:

- Gabinete monobloco em aço galvanizado revestido interna e externamente com pintura eletrostática em pó, na cor branca.
- Iluminação interna.
- Painel de controle digital com funções pré-programadas.
- Timer.
- Relógio.
- Porta com visor central, dotada de puxador e/ou tecla de abertura.



- Dispositivos e travas de segurança.
- Sapatas plásticas.
- Prato giratório em vidro.
- Dimensionamento da fiação, plugue e conectores elétricos compatíveis com a corrente de operação.
- Plugue e cordão de alimentação com certificação INMETRO.
- Voltagem: 110V ou 220V (conforme demanda).
- Indicação da voltagem no cordão de alimentação (rabicho) do aparelho.
- Selo de certificação INMETRO.

#### Matérias-primas, tratamentos e acabamentos:

- As matérias primas utilizadas na fabricação do equipamento devem atender às normas técnicas específicas para cada material.
- Todas as partes metálicas deverão estar isentas de rebarbas e arestas cortantes.
- Todas as fixações visíveis, parafusos, arruelas deverão possuir proteção adequada contra corrosão/ oxidação ou serem fabricados em aço inox.
- As dobradiças e vedações da porta, bem como partes associadas devem ser construídas de modo a suportar desgastes em uso normal.

### **1.7 Lavadora de louças industrial – (LV) (item constante no Pregão Eletrônico nº 78 – 2012 - RP)**

#### Descrição:

- Lava louça industrial, tipo monocâmara.

#### Pré-requisitos:

- É de inteira responsabilidade do cliente toda instalação predial, cujos procedimentos abaixo devem ser observados.

#### Procedimentos para instalação:

- A instalação da máquina lava louça deve ser feita com os necessários cuidados para evitar problemas e danos ao equipamento e garantir sua plena utilização.



- Ao receber o equipamento verificar se o mesmo sofreu danos de transporte. Em caso de suspeita notificar imediatamente o revendedor ou a fábrica.
- A instalação da lava louça requer:
  - ✓ rede elétrica (energia);
  - ✓ rede hidráulica (água);
  - ✓ rede sanitária (esgoto);
- Observações Gerais: A garantia não engloba danos resultantes do não-cumprimento das presentes instruções de instalação.

### Requisitos para instalação:

#### Energia elétrica

- Certificar-se que as características elétricas da rede predial estão de acordo com as especificações técnicas da máquina a ser adquirida.
- Ponto de instalação elétrica exclusivo para a lavadora, com distância máxima de 10 metros do quadro de distribuição, que atenda as características da voltagem escolhida.
- Potência requerida: 6,7 KW
- 220V bifásico: com fiação de terra; disjuntor bipolar 50<sup>a</sup> por fase; fiação mínima de 10mm<sup>2</sup>.
- 220V trifásico: com fiação de terra, disjuntor tripolar 30<sup>a</sup> por fase; fiação mínima de 4mm<sup>2</sup>.
- 380V trifásico: com fiação de terra e neutro; disjuntor tripolar 20<sup>a</sup> por fase; fiação mínima de 4 mm<sup>2</sup>.
- 440V trifásico: com fiação de terra; disjuntor tripolar 15<sup>a</sup> por fase; fiação mínima de 4mm<sup>2</sup>.

#### Água

- Água fria; rosca 3/4" BSP, com registro de gaveta e pressão entre 1 e 3,5 bar.
- Recomenda-se o uso de filtro de resíduos.

#### Esgoto (dreno)

- Tubulação em nível abaixo da base da lavadora, de 50mm, de material resistente para suportar a temperatura da água para enxague, prevista pela máquina.



### Dimensões e tolerância:

Da máquina

- Largura: 595mm
  - Profundidade: 615mm
  - Altura: 840mm
- Espaço útil de lavagem

- Largura: 495mm
- Profundidade: 495mm
- Altura: 340mm
- Tolerância: +/-20%

### Características construtivas:

- Operações: lavagem e enxágue, realizados através de braços giratórios superiores e inferiores.
- Produção mecânica: 576 pratos ou 270 bandejas ou 3.200 talheres ou 1.152 copo/hora.
- Capacidade por gaveta: 33 pratos (Ø 190mm) 18 pratos (Ø 300mm) ou 9 bandejas ou 100 talheres ou 36 copos (Ø 70mm) ou 50 xícaras (Ø 60mm).
- Capacidade mecânica: mínima de 32 ciclos (gavetas por hora).
- Tempo de ciclo: (lavagem + enxágue): 112 segundos.
- Painel de comando: uma tecla liga/desliga e uma de operação.
- Auto-star: que inicia automaticamente o ciclo ao se fechar a porta.
- Porta rígida e resistente para apoio das gavetas na carga e descarga de louças.
- Controles automáticos: de tempo de ciclo, do nível de água do tanque de lavagem e das temperaturas das águas da lavagem e do enxágue.
- Segurança: interruptor que interrompe o ciclo caso a porta seja aberta.
- Filtro de moto-bomba de lavagem, dreno, braços de lavagem e enxágue e tampões desses braços removíveis manualmente, sem necessidade de ferramentas.
- Aquecimento de água para lavagem e enxágue: elétrico.
- Temperatura da água para lavagem: de 55° a 65°C
- Temperatura da água para enxágue: de 80° a 90°C





- Potência da bomba de lavagem: 1cv.
- Potência da bomba de enxágue: 0,5cv.
- Acessórios
- Aquecedor elétrico de água e enxágue.
- Conjunto pressurizador de enxágue.
- Kit de gavetas, contendo 01 gaveta (rack's) de pinos para pratos e bandejas; ½ gaveta (rack) lisa para cumbucas, molheiras e peças de tamanhos diversos.
- Kit de instalação contendo mangueiras de água e esgoto e cabo elétrico com 1 metro de comprimento, no mínimo.
- Acessórios opcionais
- Gavetas (rack's) para copos em tamanhos diversos;
- Gavetas (rack's) para 200 talheres em pé.
- Estrutura de apoio em aço inoxidável.
- Cobertura H: acréscimo de 6cm na altura de lavagem.
- Kit 440 volts.
- Termômetros digitais.

#### Matérias-primas, tratamentos e acabamentos:

- As matérias primas utilizadas na fabricação do equipamento devem atender às normas técnicas específicas para cada material.
- Todas as soldas utilizadas nos componentes em aço inox deverão ser de argônio e possuir superfície lisa e homogênea, não devendo apresentar pontos cortantes, superfícies ásperas ou escórias.
- Estrutura do equipamento fabricado em aço inoxidável AISI 304.
- O equipamento e seus componentes devem ser isentos de rebarbas, arestas cortantes ou elementos perfurantes.

### **1.8 Esterilizador de mamadeiras para micro-ondas – (ES)**

#### Descrição:

- Esterilizador de mamadeira a vapor, para uso em microondas, com capacidade mínima de 4 mamadeiras.



### Dimensões:

- Altura: máximo 180mm.
- Diâmetro / Largura: máximo 280mm.

### Características construtivas:

- Base em polipropileno copolímero, dotado de dispositivos internos para acondicionamento de, no mínimo, 4 mamadeiras. Tampa em plástico em polipropileno copolímero, transparente, com cliques e/ou presilhas para fechamento hermético.

### Requisitos de segurança:

- O esterilizador deve ser construído de modo a proporcionar proteção adequada contra contato acidental com partes quentes (bordas, superfícies), que possam expor o usuário a risco de queimaduras durante a operação.
- O esterilizador não deve apresentar elementos perfurantes, arestas cortantes ou irregulares que possam vir a causar riscos aos usuários, em utilização normal ou durante a higienização.
- O produto não deve oferecer risco toxicológico ou eliminar resíduos químicos durante sua utilização.

### Matérias-primas:

- As matérias primas utilizadas na fabricação do produto devem atender às normas técnicas específicas para cada material.
- Base e tampa do produto confeccionadas em polipropileno copolímero.

## **1.9 Liquidificador industrial capacidade de 8L – (LQ1) (item constante no Pregão Eletrônico nº 78 – 2012 - RP)**

### Descrição:

- Liquidificador industrial de 8 litros, fabricado em conformidade com a Norma Regulamentadora do Ministério do Trabalho e Emprego NR12 - Segurança no Trabalho em Máquinas e Equipamentos.

### Capacidade:

- Copo com capacidade útil de 8 litros.



### Características construtivas:

- Copo removível confeccionado em chapa de aço inox, em peça única, sem soldas, com espessura de 1 mm.
- Flange do copo em material plástico injetado, em cor clara.
- Alças em aço inox, espessura de chapa de 1,25mm, com bordas rebatidas para o lado interno e soldadas em toda extensão de modo a não haver retenção de resíduos. Fixação das alças ao copo com soldas lisas, uniformes e sem frestas de modo a evitar o acúmulo de resíduos.
- Tampa do copo em aço inox, espessura mínima de chapa de 0,6mm, com dobras estruturais que permitam a limpeza interna.
- Gabinete do motor em aço inox, espessura mínima de chapa de 0,6mm, flange superior e ao da base em material plástico injetado, em cor clara. Dreno da flange posicionado de modo a não haver entrada de líquidos no gabinete do motor.
- Sapatas antivibratórias em material aderente.
- Facas, eixo, buchas, porca fixadora do eixo da faca e pino elástico de tração da faca em aço inox.
- O conjunto formado pelas facas, eixo e elementos de fixação deve ser removível para limpeza, sem a necessidade de utilização de ferramentas.
- Flange de acoplamento do motor, pinos de tração e elementos de fixação em aço inox.
- Interruptor liga/desliga.
- Interruptor para pulsar.
- Motor monofásico de ½ HP.
- Dimensionamento e robustez da fiação, plugue e conectores elétricos compatíveis com a corrente de operação.
- Voltagem do aparelho: comutável 110 V/ 220 V por meio chave comutadora.
- Indicação da voltagem na chave comutadora.
- Cordão de alimentação (rabicho) com 1200 mm de comprimento.



### Matérias-primas, tratamentos e acabamentos:

- As matérias primas utilizadas na fabricação do equipamento devem atender às normas técnicas específicas para cada material.
- Copo, tampa, alças e gabinete em aço inox AISI 304, com acabamento BB N.7 do lado externo e 2B do lado interno, conforme padrões ASTM.
- Flange do copo, base e flange do gabinete em polipropileno injetado virgem, em cor clara.
- Facas em aço inox AISI 420 temperado.
- Eixo, buchas e porca fixadora do eixo da faca em aço inox AISI 304.
- Pino elástico de tração da faca em aço inox AISI 304.
- Flange de acoplamento, pinos de tração e elementos de fixação em aço inox AISI 304.
- O equipamento e seus componentes devem ser isentos de rebarbas, arestas cortantes ou elementos perfurantes.

### **1.10 Liquidificador semi-industrial capacidade de 2L – (LQ2) (item constante no Pregão Eletrônico nº 78 – 2012 - RP)**

#### Descrição:

- Liquidificador com 2 Velocidades com Função Pulsar
- Capacidade para Triturar Gelo

#### Capacidade:

- Copo com capacidade útil de 2 litros.

#### Características construtivas:

- Copo removível, confeccionado em chapa de aço inox, em peça única, sem soldas, com espessura de 1 mm.
- Flange do copo em material plástico injetado, em cor clara.
- Alças em aço inox, espessura de chapa de 1,25mm, com bordas rebatidas para o lado interno e soldadas em toda extensão de modo a não haver retenção de resíduos. Fixação das alças ao copo com soldas lisas, uniformes e sem frestas de modo a evitar o acúmulo de resíduos.



- Tampa do copo em aço inox, espessura mínima de chapa de 0,6mm, com dobras estruturais que permitam a limpeza interna.
- Gabinete do motor em aço inox, espessura mínima de chapa de 0,6mm, flange superior e ao da base em material plástico injetado, em cor clara. Dreno da flange posicionado de modo a não haver entrada de líquidos no gabinete do motor.
- Sapatas antivibratórias em material aderente.
- Facas, eixo, buchas, porca fixadora do eixo da faca e pino elástico de tração da faca em aço inox.
- O conjunto formado pelas facas, eixo e elementos de fixação deve ser removível para limpeza, sem a necessidade de utilização de ferramentas.
- Flange de acoplamento do motor, pinos de tração e elementos de fixação em aço inox.
- Interruptor liga/desliga.
- Interruptor para pulsar.
- Motor monofásico de ½ HP.
- Dimensionamento e robustez da fiação, plugue e conectores elétricos compatíveis com a corrente de operação.
- Voltagem do aparelho: comutável 110 V/ 220 V por meio chave comutadora.
- Indicação da voltagem na chave comutadora.
- Cordão de alimentação (rabicho) com 1200 mm de comprimento.

#### Matérias-primas, tratamentos e acabamentos:

- As matérias primas utilizadas na fabricação do equipamento devem atender às normas técnicas específicas para cada material.
- Copo, tampa, alças e gabinete em aço inox AISI 304, com acabamento BB N.7 do lado externo e 2B do lado interno, conforme padrões ASTM.
- Flange do copo, base e flange do gabinete em polipropileno injetado virgem, em cor clara.
- Facas em aço inox AISI 420 temperado.
- Eixo, buchas e porca fixadora do eixo da faca em aço inox AISI 304.
- Pino elástico de tração da faca em aço inox AISI 304.
- Flange de acoplamento, pinos de tração e elementos de fixação em aço inox AISI 304.



- O equipamento e seus componentes devem ser isentos de rebarbas, arestas cortantes ou elementos perfurantes.

### **1.11 Esprededor de frutas cítricas – (EP) (item constante no Pregão Eletrônico nº 78 – 2012 - RP)**

#### Descrição:

- Esprededor/extrator de frutas cítricas, industrial, fabricado em aço inox.

#### Dimensões e tolerância:

- Altura: 390mm
- Largura: 360mm
- Diâmetro: 205mm
- Tolerância: +/- 10%
- Produção média: 15 unid. minuto (aproximada)

#### Características construtivas:

- Gabinete, câmara de sucos e tampa fabricados em aço inox.
- Copo e peneira em aço inox.
- Jogo de carambola composto por: 1 Castanha pequena (para limão); 1 Castanha grande (para laranja).
- Motor: 1/4 HP (mais potente que os motores convencionais de 1/5 e 1/6 HP).
- Rotação: 1740 Rpm.
- Frequência: 50/60 Hz.
- Tensão: 127/220v (Bivolt).
- Dimensionamento e robustez da fiação, plugue e conectores elétricos compatíveis com a corrente de operação.
- Cordão de alimentação (rabicho) certificado pelo INMETRO, com indicação da voltagem.

#### Matérias-primas, tratamentos e acabamentos:

- As matérias primas utilizadas na fabricação do produto devem atender às normas técnicas específicas para cada material.
- Câmara de sucos, tampa e gabinete em aço inox AISI 304.



- Aro de câmara de líquido, copo e peneira em aço inox AISI 304.
- Jogo de carambola (castanhas) em poliestireno.
- O equipamento e seus componentes devem ser isentos de rebarbas, arestas cortantes ou elementos perfurantes.

### **1.12 Balança de prato com capacidade para 15 kg – (BL1) (item constante no Pregão Eletrônico nº 78 – 2012 - RP)**

#### Descrição:

- Balança eletrônica digital com prato em aço inoxidável com capacidade de 15 kg, fabricada e aferida de acordo com o “Regulamento Técnico Metrológico para Instrumentos de Pesagem não Automáticos” - Portaria INMETRO nº 236, de 22 de dezembro de 1994.
- Classificação metrológica: “Tipo III”.

#### Dimensões:

- Dimensões mínimas do prato: 240 x 325 mm;
- Peso mínimo do equipamento: 3,100 kg;
- Capacidade: 15 kg;
- Divisão: de 5g em 5g.

#### Características construtivas e funcionais:

- Gabinete em ABS.
- Display de LCD de 5 dígitos com mínimo de 12mm de altura.
- Teclado de membrana composto de teclas e funções.
- Pés reguláveis.
- Nível de bolha.
- Desligamento automático.
- Temperatura de operação de -10°C a +40°C ou com redução dessa faixa de temperatura.
- Umidade relativa suportada: 10% a 90%, sem condensação.
- Tensão elétrica: 110VCA / 220VCA.
- Comutação automática de voltagem.





- Frequência de rede elétrica: 60 Hz.
- Consumo máximo: 10W.
- Bateria interna.
- Plugue e cordão de alimentação com certificação INMETRO.
- Dimensionamento da fiação, plugue e conectores elétricos compatíveis com a corrente de operação.

Matérias primas, tratamentos e acabamentos:

- Base em aço galvanizado ou em ABS injetado.
- Prato removível em aço inoxidável AISI 430, com cantos arredondados e bordas dotadas de ressalto para retenção de pequenas quantidades de líquidos;
- Suportes do prato em alumínio injetado;
- Gabinete construído em ABS injetado.

**1.13 Balança plataforma para 150 kg – (BL2) (item constante no Pregão Eletrônico nº 78 – 2012 - RP)**

Descrição:

- Balança digital de plataforma, com coluna e piso móvel, fabricada e aferida de acordo com o “Regulamento Técnico Metrológico para Instrumentos de Pesagem não Automáticos” - Portaria INMETRO nº 236, de 22 de dezembro de 1994.

Dimensões e tolerância:

Plataforma:

- Largura: 43cm.
- Comprimento: 61cm.
- Tolerância: +/- 10%.

Capacidade:

- Capacidade de pesagem: 150 kg.

Características construtivas e funcionais:

- Com plataforma e piso móvel.
- Coluna tubular longa.
- Divisão de 50g.



- Indicador: bateria de longa duração.
- Alto desligamento para proporcionar economia da bateria.
- Botão liga/desliga.
- Com visor cristal líquido e dígitos grandes.
- Memória de tara e zero; sobra e falta.
- Teclas com funções.
- Tensão elétrica: 110 e 220V.
- Com carregador + bateria e demais acessórios.
- Rodízios de movimentação.
- Plugue e cordão de alimentação com certificação INMETRO.
- Dimensionamento da fiação, plugue e conectores elétricos compatíveis com a corrente da peração.

#### Matérias primas, tratamentos e acabamentos:

- As matérias primas utilizadas na fabricação do equipamento devem atender às normas técnicas específicas para cada material.
- Todas as soldas utilizadas nos componentes em aço inox deverão ser de argônio e possuir superfície lisa e homogênea, não devendo apresentar pontos cortantes, superfícies ásperas ou escórias.
- Plataforma fabricada em aço carbono SAE 1020.
- Rodízios de movimentação em polipropileno injetado.
- Teclado em policarbonato.
- O equipamento e seus componentes devem ser isentos de rebarbas, arestas cortantes ou elementos perfurantes.

#### **1.14 Batedeira planetária 5L – (BT1)** *(item constante no Pregão Eletrônico nº 78 – 2012 - RP)*

##### Descrição:

- Batedeira planetária de aplicação semi-industrial, com capacidade para 5 litros, fabricada em conformidade com a Norma Regulamentadora do Ministério do Trabalho e Emprego, NR 12 – Segurança no Trabalho em Máquinas e Equipamentos.



### Dimensões e tolerância:

- Largura: 240mm;
- Profundidade: 350mm;
- Altura: 420mm;
- Tolerância: +/- 15%

### Características construtivas:

- Estrutura ou suporte para o motor em aço, com fino acabamento em pintura epóxi.
- Cuba em aço inox.
- Cabeçote basculante com trave para facilitar a remoção da cuba para higienização.
- Sistema de engrenagens helicoidais.
- Com quatro níveis de velocidade.
- Movimento planetário.
- Sistema de troca de velocidade progressiva com polia variadora.
- Com batedor para massas leves, massas pesadas e batedor globo.
- Chave liga/desliga e chave seletora de velocidade.
- Manipula trava/destrava.
- Com os seguintes acessórios inclusos:
  - ✓ 1 tacho em aço inox, com capacidade para 5 litros;
  - ✓ 1 batedor para massas leves;
  - ✓ 1 batedor plano para massas pesadas;
  - ✓ 1 batedor globo para claras, etc.
- Frequência: 50/60hz.
- Potência: 500wats.
- Voltagem: 110 ou 220V (monofásica).

### Matérias-primas, tratamentos e acabamentos:

- As matérias primas utilizadas na fabricação do produto devem atender às normas técnicas específicas para cada material.
- Corpo em chapa de aço SAE 1020 com pintura em epóxi.
- Cuba em aço inox AISI 304.



- O equipamento e seus componentes devem ser isentos de rebarbas, arestas cortantes ou elementos perfurantes.

### **1.15 Batedeira planetária 20L – (BT2)** *(item constante no Pregão Eletrônico nº 78 – 2012 - RP)*

#### Descrição:

- Batedeira planetária industrial, com capacidade para 20 litros, fabricada em conformidade com a Norma Regulamentadora do Ministério do Trabalho e Emprego, NR 12 – Segurança no Trabalho em Máquinas e Equipamentos.

#### Dimensões e tolerância:

- Altura: 764mm
- Comprimento: 517mm
- Largura: 374mm
- Tolerância: +/- 15%

#### Características construtivas:

- Estrutura ou suporte para o motor em aço, com fino acabamento em pintura epóxi.
- Cuba em aço inox.
- Sistema de engrenagens helicoidais.
- Com três níveis de velocidade.
- Sistema de troca de velocidade progressiva com polia variadora.
- Com batedor espiral, batedor raquete, batedor globo e escorregador para ingredientes.
- Grade de segurança que desliga a máquina ao ser levantada.
- Protetor de recipiente que proporciona segurança operacional.
- Temporizador de 15 minutos.
- Proteção e velocidade inicial “antiplash.
- Acessórios inclusos.
- Voltagens (V): 230/60/1.
- Motor: ½ HP.



- Dimensionamento e robustez da fiação, plugue e conectores elétricos compatíveis com a corrente de operação.
- Cordão de alimentação (rabicho) certificado pelo INMETRO, com indicação da voltagem.

#### Matérias-primas, tratamentos e acabamentos:

- As matérias primas utilizadas na fabricação do produto devem atender às normas técnicas específicas para cada material.
- Corpo em chapa de aço SAE 1020 com pintura em epóxi.
- Cuba em aço inox AISI 304.
- O equipamento e seus componentes devem ser isentos de rebarbas, arestas cortantes ou elementos perfurantes.

#### **1.16 Multiprocessador de Alimentos – (MT) *(item constante no Pregão Eletrônico nº 78 – 2012 - RP)***

##### Descrição:

- Multiprocessador de alimentos, com lâminas multifuncionais, modelo doméstico.

##### Capacidade:

- Tigela grande: aprox. 2 litros de ingredientes líquidos ou 3 kg de massa.

##### Características construtivas:

- Lâminas multifuncionais fabricadas em aço inoxidável.
- Tigela extragrande, com capacidade aprox. para 2 litros de ingredientes líquidos ou 3kg de massa.
- Tampa da tigela com bocal largo para absorver frutas, legumes e verduras inteiras.
- Com 2 ajustes de velocidade e função pulsar que permita o controle preciso da duração e frequência do processamento.
- Segurança: detecção de tampa e tigela e freio mecânico de 1,5s.
- Cabo com armazenamento integrado.
- Base firme com pés antideslizantes (ventosa).
- Motor com potência de 700W.



- Voltagem: 110V e 220V.
- Dimensionamento e robustez da fiação, plugue e conectores elétricos compatíveis com a corrente de operação.
- Cordão de alimentação (rabicho) certificado pelo INMETRO, com indicação da voltagem.
- Os acessórios devem combinar com a cor da velocidade; e possibilitar a limpeza em lava louças.
- Acessórios:
  - ✓ batedor para mistura de massas leves e pesadas;
  - ✓ 1 faca de corte em aço inoxidável para carnes, legumes e verduras;
  - ✓ 2 discos de metal para ralar e picar em pedaços finos e médios;
  - ✓ liquidificador (jarra) com tampa, com capacidade para 1,5 litros para misturar, triturar e mexer ingredientes variados;
  - ✓ 1 disco emulsificador para preparar alimentos como clara em neve e maionese.

#### Matérias primas, tratamentos e acabamentos:

- As matérias primas utilizadas na fabricação do produto devem atender às normas técnicas específicas para cada material.
- Estrutura, pilão e botão de velocidade fabricados em ABS.
- Disco emulsificador fabricado em PP.
- Pilão interno, tigela com tampa e liquidificador fabricados em SAN.
- Discos e lâminas de corte fabricados em aço inoxidável.
- O equipamento e seus componentes devem ser isentos de rebarbas, arestas cortantes ou elementos perfurantes.

### **1.17 Centrífuga de frutas de 800W – (CT)**

#### Descrição:

- Especificações técnicas/ Potência: 800W
- Especificações técnicas/ Coletor de polpa: 2l
- Especificações técnicas/ Frequência: 50/60 Hz
- Especificações técnicas/ Comprimento do cabo: 1,2m/ 1,2m
- Especificações do design/ Suporte e grampos: Alumínio escovado



- Especificações do design/ Tubo para polpa: Aço inoxidável
- Especificações do design/ Cores disponíveis: Alumínio escovado/ Alumínio escovado
- Acessórios/ Jarra de suco: 1.500 ml
- Potência do Juicer: 800W
- Volume: 0,0380 m<sup>3</sup>
- Cor: Alumínio
- Tensão: 110V

### **1.18 Mixer de Alimentos – Linha Doméstica – (MX) (item constante no Pregão Eletrônico nº 78 – 2012 - RP)**

#### Descrição:

- Mixer de alimentos, linha doméstica, com capacidade de 1 litro.

#### Dimensões aproximadas e tolerância:

- Altura: 430mm
- Largura: 60mm
- Profundidade: 650mm
- Tolerância: +/- 10%

#### Características construtivas:

- Capacidade volumétrica do copo: 1 litro.
- Cabo (alça) ergonômico.
- Lâmina de dupla ação, possibilitando cortar na vertical e na horizontal.
- Recipiente para trituração.
- Tampa e lâmina do triturador removíveis.
- Base antirespingos.
- Botão turbo.
- Motor de 400W.
- Dimensionamento e robustez da fiação, plugue e conectores elétricos compatíveis com a corrente de operação.
- Cordão de alimentação (rabicho) certificado pelo INMETRO, com indicação da voltagem.



### Matérias primas, tratamentos e acabamentos:

- As matérias primas utilizadas na fabricação do produto devem atender às normas técnicas específicas para cada material.
- Corpo do aparelho construído em polipropileno e borracha.
- Jarra para a polpa construída em acrílico SAN.
- Jarra em plástico virgem de 1º uso, atóxico.
- O produto e seus componentes devem ser isentos de rebarbas, arestas cortantes ou elementos perfurantes.

### **1.19 Cafeteira – 20 cafés – (CF)**

#### Descrição:

- Tipo de cafeteira: elétrica
- Capacidade (quantas xícaras prepara): 1,7 L – 20 cafezinhos de 80 ml
- Potência (W): 1000W
- Voltagem: 110V, 220V
- Dimensões aproximadas do produto (cm): AxLxP: 22x18x38 cm
- Peso líq. Aproximado do produto (Kg): 1,8 Kg

### **1.20 Purificador de água refrigerado – (PR) *(item constante no Pregão Eletrônico nº 78 – 2012 - RP)***

#### Descrição:

- Purificador/bebedouro de água refrigerado, com selos INMETRO, comprobatórios de conformidade com a legislação vigente.

#### Capacidade:

- Armazenamento de água gelada: de 2,5 a 2,8 litros.
- Atendimento: mínimo de 30 pessoas

#### Características gerais:

- Constituído de:
  - ✓ Sistema de tratamento através de elementos filtrantes que removem os particulados da água e o cloro livre.
  - ✓ Compressor interno com gás refrigerante conforme legislação vigente.





- ✓ Botão de acionamento automático do tipo fluxo contínuo, com regulagem para diferentes níveis de temperatura (natural, fresca ou gelada) ou torneira.
- ✓ Bica telescópica ou ajustável para recipientes de diversos tamanhos.
- ✓ Câmara vertical de filtragem e purificação.
- ✓ Corpo em aço inox ou aço carbono com tratamento anticorrosivo e acabamento em pintura eletrostática a pó.
- ✓ Painel frontal em plástico ABS de alta resistência com proteção UV.
- ✓ Vazão aprox.: 40 a 60 Litros de água/ hora.
- ✓ Pressão de funcionamento: 3 a 40 m.c.a (0,3 kgf/cm<sup>2</sup> à 4 kgf/cm<sup>2</sup>).
- ✓ Temperatura de trabalho: 03 à 40° C.
- ✓ Componentes para fixação e instalação:
  - canopla; conexões cromadas; buchas de fixação S8; parafusos; redutor de vazão; adaptadores para registro: flexível e mangueira.
- Produto de certificação compulsória, o equipamento deve possuir selos INMETRO, comprobatórios de conformidade com a legislação vigente, inclusive, com eficiência bacteriológica “APROVADO”.
- O gás a ser utilizado no processo de refrigeração não poderá ser prejudicial à camada de ozônio, conforme protocolo de Montreal de 1987; Decreto Federal nº 99.280 de 07/06/90, Resolução Conama nº 13 de 1995, Decreto Estadual nº 41.269 de 10/03/97 e Resolução Conama nº 267 de 2000. É desejável e preferencial que o gás refrigerante tenha baixo índice GWP ("Global Warming Potential" - Potencial de Aquecimento Global), conforme o Protocolo de Kyoto de 1997 e Decreto Federal nº 5445 de 12/05/05, devendo nesta opção utilizar o gás refrigerante "R600a".
- Dimensionamento e robustez da fiação, plugue e conectores elétricos compatíveis com a corrente de operação, estando de acordo com a determinação da portaria Inmetro nº 185, de 21 de julho de 2000, que determina a obrigatoriedade de todos os produtos eletroeletrônicos se adaptarem ao novo padrão de plugues e tomadas NBR 14136, a partir de 1º de janeiro de 2010.
- Indicação da voltagem no cordão de alimentação.



## 1.21 Exaustor/ Ventilador Industrial – (EX)

### Descrição:

- Exaustor Industrial de 40 cm de diâmetro, produzido em aço, com motor de potencia em 1/5CV, vazão de 3000m<sup>3</sup>/h, RPM 1600 – 50/60Hz e chave de reversão do motor.

## 2.0 Lavanderia:

### 2.1 Máquina de lavar roupa capacidade de 8kg – Linha branca – (MQ)

#### Descrição:

- Capacidade de roupa seca: 8Kg
- Consumo de energia: 0.24 kWh (110V) / 0.25 kWh (220V)
- Consumo de energia mensal: 8.16 kWh/mês (110V) / 7.83 kWh/mês (220V)
- Cor: branca
- Potência: 550.0 W (110/220V)
- Rotação do Motor - Centrifugação: 750 rpm
- Dimensões aproximadas: 103,5x62x67cm (AxLxP)
- Peso aproximado: 40,5Kg

### 2.2 Ferro elétrico a seco – (FR)

#### Descrição:

- Potência: 1000W
- Consumo: 1,0kWh
- Cor: branco
- Voltagem: 110V ou 220V (não é bivolt)

#### Dimensões e Peso:

- Dimensões aproximadas: 25x10,5x12 cm (AxLxP)
- Peso aproximado: 750g

### 2.3 Secadora de Roupas – (SC)

#### Descrição:

- Duto de exaustão



- Sistema anti-rugas
- Secagem por tombamento auto-reversível
- Seletor de temperatura de secagem
- Seca 10Kg de roupas centrifugadas
- Consumo de energia: 0,2 kWh
- Voltagem: 110V ou 220V (não é bivolt)
- Cor: branco
- Dimensões aproximadas: 85x60x54 cm (AxLxP)
- Peso aproximado: 30Kg

**OBS:** Todos os equipamentos acima relacionados deverão atender a referências de mercado (comercializado em prateleira), utilizando marcas nacionais e focar em produtos que sejam regulados compulsoriamente. Todos os equipamentos acima relacionados deverão possuir os selos de eficiência relacionados ao seu desempenho e identificação de certificação compulsória. A etiquetagem determina a redução no consumo de energia elétrica em eletrodomésticos.

### 3.0 Apoio Geral:

#### **3.1 Carros coletores de lixo - Cap. 120L – (CL)**

##### Descrição:

- Coletores (tipo contêineres) para coleta de resíduos orgânicos e seletivos, para área externa, sendo:
  - ✓ 1 (um) coletor para lixo reciclável , com capacidade de 120 litros/50kg;
  - ✓ 1 (um) coletor para lixo orgânico (alimentos), com capacidade de 120 litros/50kg.

##### Dimensões e tolerância:

Especificação	Dimensões aproximadas			
	Altura	Largura	Profundidade	Tolerância
Coletor (contêiner para coleta de resíduos orgânicos e seletivos) – 120 litros/50kg	1010mm	500mm	600mm	+/-10%



### Características gerais:

- Fabricado em hdpe - polietileno de alta densidade (corpo e tampa), 100% virgem e tecnicamente aditivado para oferecer alta resistência ao impacto e a tração.
- Aditivação extra com antioxidante e anti UV para os níveis de proteção classe 8 UV – 8,0 que evita o produto desbotar, ressecar ou rachar.
- Com pedal e estrutura para abertura/fechamento da tampa, fabricado em aço com tratamento anti corrosão ou com pintura eletrostática.
- Superfícies internas polidas e cantos arredondados.
- Disponibilidade nas cores: vermelho, verde, amarelo, azul, cinza, conforme normas da CONAMA e adesivados conforme o tipo de lixo.
- Roda de borracha maciça vulcanizada, com núcleo injetado em PP (polipropileno), com tratamento antifurto incorporado; com medida de 200mm x 2”.
- Eixo em aço com tratamento anticorrosão.
- Passível de ser reciclado mecanicamente ao fim de sua vida útil.

### **3.2 Conjuntos de lixeira coleta seletiva - cap.50L – (LX1)**

#### Descrição:

- Kit composto por 5 coletores para coleta de resíduos orgânicos e seletivos, para área externa, sendo:
  - ✓ 1 (um) coletor para lixo reciclável (vidro), com capacidade de 50 litros;
  - ✓ 1 (um) coletor para lixo reciclável (papel), com capacidade de 50 litros;
  - ✓ 1 (um) coletor para lixo reciclável (metal), com capacidade de 50 litros;
  - ✓ 1 (um) coletor para lixo orgânico (alimentos), com capacidade de 50 litros;
  - ✓ 1 (um) coletor para lixo não reciclável, com capacidade de 50 litros;

#### Características gerais:

- Fabricado em hdpe - polietileno de alta densidade (corpo e tampa), 100% virgem e tecnicamente aditivado para oferecer alta resistência ao impacto e a tração.
- Aditivação extra com antioxidante e anti UV para os níveis de proteção classe 8 UV – 8,0 que evita o produto desbotar, ressecar ou rachar.
- Superfícies internas polidas e cantos arredondados.



- Disponibilidade nas cores: vermelho, verde, amarelo, azul, cinza, conforme normas da CONAMA e adesivados conforme o tipo de lixo.
- Eixo em aço com tratamento anticorrosão.
- Passível de ser reciclado mecanicamente ao fim de sua vida útil.
- Possibilidade de aquisição com 3 ou 5 unidades.

### **3.3 Lixeiras 50L com pedal e tampa em plástico rígido – (LX2)**

#### Descrição:

- Lixeira 50 litros com pedal, com pedal metálico, fabricada em processo de rotomoldagem sem soldas ou emendas, em polietileno de alta densidade com tratamento em UV. Pedal fabricado em tarugo de ferro maciço galvanizado e chapa xadrez galvanizada. Dobradiça traseira fixada em suporte reforçado e preso à lixeira por 04 parafusos. Chapa da dobradiça arrebitada na tampa.

#### Dimensões:

- Medida Externa : 71,0x44,5x37,0
- Medida Interna : 60,0x39,0x24,0

### **3.4 Bebedouro elétrico conjugado – Duas colunas – (BB1) (item constante no Pregão Eletrônico nº 78 – 2012 - RP)**

#### Descrição:

- Bebedouro elétrico conjugado, tipo pressão, com 2 colunas, acessível, com capacidade aproximada de 6 litros por hora (40 pessoas/h aprox.) e certificado pelo INMETRO.

#### Dimensões e tolerâncias:

- Altura: 960mm
- Altura parte conjugada: 650mm
- Largura: 660mm
- Profundidade: 291mm
- Tolerância: +/-10%



### Características construtivas:

- Pia em aço inox AISI 304 polido, bitola 24 (0,64mm de espessura), com quebra-jato.
- Gabinete em aço inox AISI 304.
- Torneira: em latão cromado de suave acionamento, com regulagem de jato, sendo 2 (duas) torneiras de jato inclinado para boca e 01 (uma) torneira em haste para copo.
- Reservatório de água em aço inox AISI 304, bitola 20 (0,95mm de espessura, com serpentina (tubulação) em cobre (0,50mm de parede) externa, com isolamento em poliestireno expandido.
- Filtro de carvão ativado com vela sintetizada.
- Termostato com controle automático de temperatura de 4° a 15°C
- Compressor de 1/10 de HP, com gás ecológico.
- Protetor térmico de sistema (desligamento automático em caso de superaquecimento do sistema).
- Dreno para limpeza da cuba.
- Ralo sinfonado que barra o mau cheiro proveniente do esgoto.
- Voltagem: compatível com todas as regiões brasileiras.
- Capacidade aproximada: 6 litros por hora (40 pessoas/h aprox.).
- Não possuir cantos vivos, arestas ou quaisquer outras saliências cortantes ou perfurantes de modo a não causar acidentes.
- O bebedouro deve ser acessível, em conformidade à NBR 9050/2005, no que couber.
- Produto de certificação compulsória, o equipamento deve possuir selos INMETRO, comprobatórios de conformidade com a legislação vigente, inclusive com eficiência bacteriológica "APROVADO".
- O gás a ser utilizado no processo de refrigeração não poderá ser prejudicial à camada de ozônio, conforme protocolo de Montreal de 1987; Decreto Federal nº 99.280 de 07/06/90, Resolução Conama nº 13 de 1995, Decreto Estadual nº 41.269 de 10/03/97 e Resolução Conama nº 267 de 2000. É desejável e preferencial que o gás refrigerante tenha baixo índice GWP ("Global Warming Potential" - Potencial de Aquecimento Global), conforme o Protocolo de Kyoto de



1997 e Decreto Federal nº 5445 de 12/05/05, devendo nesta opção utilizar o gás refrigerante "R600a".

- Dimensionamento e robustez da fiação, plugue e conectores elétricos compatíveis com a corrente de operação, estando de acordo com a determinação da portaria Inmetro nº 185, de 21 de julho de 2000, que determina a obrigatoriedade de todos os produtos eletroeletrônicos se adaptarem ao novo padrão de plugues e tomadas NBR 14136, a partir de 1º de janeiro de 2010.
- Indicação da voltagem no cordão de alimentação.

Matérias-primas, tratamentos e acabamentos:

- As matérias primas utilizadas na fabricação do equipamento devem atender às normas técnicas específicas para cada material.
- Todas as soldas utilizadas nos componentes em aço inox deverão ser de argônio e possuir superfície lisa e homogênea, não devendo apresentar pontos cortantes, superfícies ásperas ou escórias.
- Pia, gabinete e reservatório em aço inox AISI 304, acabamento brilhante.
- Parafusos e porcas de aço inox.
- Torneira em latão cromado.
- O equipamento e seus componentes devem ser isentos de rebarbas, arestas cortantes ou elementos perfurantes.

**3.5 Aparelho de Ar Condicionado Split 30000 BTU's – (AR1)**

<b>Tipo 1 - 30.000 BTUS</b>		
	<b>Região Sul e Sudeste</b>	<b>Demais Regiões</b>
<b>Modelo</b>	<i>Split High Wall</i>	<i>Split High Wall</i>
<b>Tipo de ciclo</b>	<b>Quente/Frio</b>	<b>Frio</b>
<b>Cor</b>	Branco	Branco
<b>ENCE</b>	<b>No mínimo D</b>	<b>No mínimo D</b>
<b>Filtro de Ar</b>	Anti-bactéria	Anti-bactéria
<b>Vazão de Ar</b>	No mínimo 1.150 m³/h	No mínimo 1.150 m³/h



<b>Controle remoto</b>	Sim	Sim
<b>Termostato</b>	Digital	Digital
<b>Funções</b>	<i>Sleep e Swing</i>	<i>Sleep e Swing</i>
<b>Voltagem</b>	220 V	220 V

### 3.6 Aparelho de Ar Condicionado Split 12000 BTU'S – (AR3)

<b>Tipo 3 - 12.000 BTUS</b>		
	<b>Região Sul e Sudeste</b>	<b>Demais Regiões</b>
<b>Modelo</b>	<i>Split High Wall</i>	<i>Split High Wall</i>
<b>Tipo de ciclo</b>	<b>Quente/Frio</b>	<b>Frio</b>
<b>Cor</b>	Branco	Branco
<b>ENCE</b>	<b>A</b>	<b>A</b>
<b>Filtro de Ar</b>	Anti-bactéria	Anti-bactéria
<b>Vazão de Ar</b>	No mínimo 500 m <sup>3</sup> /h	No mínimo 500 m <sup>3</sup> /h
<b>Controle remoto</b>	Sim	Sim
<b>Termostato</b>	Digital	Digital
<b>Funções</b>	<i>Sleep e Swing</i>	<i>Sleep e Swing</i>
<b>Voltagem</b>	220 V	220 V

Todos os equipamentos de ar condicionado tipo Split High Wall (tipo 1 ao 3), deverão possuir a tecnologia INVERTER. Todos os modelos dos aparelhos de ar condicionado deverão apresentar ETIQUETA NACIONAL DE CONSERVAÇÃO DE ENERGIA – ENCE autorizada pelo Inmetro. Todos os aparelhos de ar condicionado deverão ser acompanhados do manual de instruções em português para uso, conservação e manutenção dos equipamentos.





### **3.7 Televisão de LCD 32” com entrada para HDTV – (TV)**

#### Descrição:

- Digital Crystal Clear para detalhes profundos e nitidez
- Tela LCD HD com resolução de 1366x768p
- 28,9 bilhões de cores
- Taxa de contraste dinâmico de 26000:1
- Incredibe surround
- Potência de áudio de 2x15W RMS
- Duas entradas HDMI para conexão HD totalmente digital em um único cabo
- Easy Link: controle fácil da TV e dispositivo conectado por HDMI CEC
- Entrada para PC para usar a TV como monitor de computador
- Conversos TV digital interno

#### Dimensões:

- Altura: 54,40 cm
- Largura: 80,90 cm
- Profundidade: 9,20 cm
- Peso: 18Kg

### **3.8 Aparelho de DVD – (DVD)**

#### Descrição:

- DVD´s compatíveis com os seguintes formatos: MP3; WMA; DivX; CD de vídeo; JPEG; CD; CD-R; CD RW; SVCD; DVD=R/+RW – DVD –R/ -RW
- Sistemas de cor: NTSC e, Progressive Scan
- Funções: Zoom, Book Marker Seach, Desligamento automático, Trava para crianças, Leitura Rápida, JPEG Slideshow, Close Caption
- Conexões: 1 saída de vídeo composto, 1 saída de áudio, 1 entrada de microfone frontal: saída vídeo componente; saída S-Vídeo; saída de áudio digital coaxial
- Função Karaokê: com pontuação
- Cor: preto
- Voltagem: Bivolt automático
- Dimensões (LxAxP): 36x35x20 cm
- Peso: 1,4Kg



### 3.9 Ventilador de Teto – (VT)

#### Descrição:

Ventiladores para serem acoplados ao teto com 130W de potência, e 3 velocidades.

#### Características:

- Comprimento – 48cm
- Largura – 23,5cm
- Altura – 26cm

### 3.10 Aparelho de Som Tipo Microsystem – (MS)

#### Descrição:

- Aparelho de Micro system com karaokê, entrada para USB e para cartão de memória.

#### Características:

- Entrada USB 1.0/2.0(full speed)
- Entrada para cartão de memória: MMC, SD, MS
- Rádio AM e FM estéreo com sintonia digital
- Compatível com VCD, CD, CD-R, CD-RW
- Reproduz vídeo no formato MPEG4 e CDs musicais em arquivos MP3 e WMA
- Saída S-vídeo, vídeo componente, vídeo composto
- Saída de áudio digital coaxial
- Dolby digital(AC3) e DTS
- Função program, repeat, zoom, play, go to, pause e protetor de tela
- Saída para fones de ouvido
- Potência: 50W

**OBSERVAÇÕES GERAIS:** Todas as fotos apresentadas são meramente ilustrativas. Os equipamentos acima deverão atender a referências de mercado (comercializado em prateleira), utilizando marcas nacionais e focar em produtos que sejam regulados compulsoriamente. Deverão obter os selos de eficiência relacionados ao seu desempenho e identificação de certificação compulsória.



Os selos a seguir devem estar presentes nos produtos adquiridos:

<b>Energia</b> (Elétrica)	<b>REFRIGERADOR</b>	→ Indica o tipo de equipamento
Fabricante Marca	ABCDEF XYZ(Logo)	→ Indica o nome do fabricante → Indica a marca comercial ou logomarca
Tipo de degelo Modelo/tensão(V)	ABC/Automático IPQR/220	→ Indica o modelo/tensão
<b>Mais eficiente</b>	<b>A</b>	→ A letra indica a eficiência energética do equipamento / → Veja a tabela correspondente na coluna ao lado
<b>Menos eficiente</b>		
<b>CONSUMO DE ENERGIA (kWh/mes)</b> <small>(adotado no teste clima tropical)</small>	<b>XY,Z</b>	→ Indica o consumo de energia, em kWh/mês
Volume do compartimento refrigerado (l)	000	
Volume do compartimento do congelador(l)	000	
Temperatura do congelador (°C)	-18	
<small>Regulamento Específico Para Uso da Etiqueta Nacional de Conservação de Energia Lista de Refrigeradores e Assesmentados - RES/1001-REF Instruções de instalação e recomendações de uso, leia o Manual do aparelho.</small>		
<b>PROCEL</b> PROGRAMA NACIONAL DE CONSERVAÇÃO DE ENERGIA ELÉTRICA		
<b>IMPORTANTE: A REMOÇÃO DESTA ETIQUETA ANTES DA VENDA ESTÁ EM DESACORDO COM O CÓDIGO DE DEFESA DO CONSUMIDOR</b>		



## Relação de Lotes para Cotação

### **1.0 Conjunto Pregão Eletrônico n°31-2013**

- 1.1 Berço com colchão (BÇ1)
- 1.2 Colchonete para repouso (CO3)
- 1.3 Cadeira de alimentação (C1)
- 1.4 Poltrona individual estofada (PO)
- 1.5 Colchonete para trocador (CO2)
- 1.6 Conjunto coletivo tamanho 01 – (CJC-01)
- 1.7 Conjunto aluno tamanho 01 – (CJA-01)

### **2.0 Conjunto Pregão Eletrônico n°16-2013**

- 2.1 Conjunto para professor – (CJP-01)
- 2.2 Conjunto aluno tamanho 03 – (CJA-03)

### **3.0 Conjunto Pregões Eletrônicos n°39 e 40-2013**

- 3.1 Balanço 4 lugares (BA)
- 3.2 Casa de bonecas (CS)
- 3.3 Escorregador grande em polietileno (ES)
- 3.4 Gangorra de 3 lugares (GA)
- 3.5 Gira gira – carrossel (CR)
- 3.6 Túnel lúdico (TL)

### **4.0 Conjunto Pregão Eletrônico n°78-2012**

- 4.1 Geladeira vertical industrial – 4 portas (RF1)
- 4.2 Geladeira de uso doméstico frostfree 300L (RF2)
- 4.3 Microondas 30L (MI)
- 4.4 Lavadora de louças industrial (LV)
- 4.5 Liquidificador industrial capacidade 8L (LQ1)
- 4.6 Liquidificador semi-industrial capacidade de 2L (LQ2)
- 4.7 Espremedor de frutas cítricas (EP)
- 4.8 Balança de prato com capacidade para 15 Kg (BL1)



- 4.9 Balança plataforma para 150 Kg (BL2)
- 4.10 Batedeira planetária 5L (BT1)
- 4.11 Batedeira planetária 20L (BT2)
- 4.12 Multiprocessador de alimentos (MT)
- 4.13 Mixer de alimentos – linha doméstica (MX)
- 4.14 Purificador de água refrigerado (PR)
- 4.15 Ebedouro elétrico conjugado – duas colunas (BB1)

### **5.0 Conjunto Mobiliário para Crianças**

- 5.1 Mesa retangular para refeitório (M1)
- 5.2 Banco retangular para refeitório (B1)
- 5.3 Mesa para crianças de 5 a 6 anos para informática (M4)
- 5.4 Cadeira para crianças de 5 a 6 anos para informática (C4)
- 5.5 Placa de tatame (TA1)

### **6.0 Conjunto Mobiliário para Técnicos**

- 6.1 Mesa de trabalho (M6)
- 6.2 Cadeira com altura regulável (C6)
- 6.3 Mesa de reunião (M7)
- 6.4 Cadeira para reunião (C7)
- 6.5 Sofá de dois lugares (SF1)
- 6.6 Mesa de refeição para adultos (M8)
- 6.7 Cadeira para refeição de adultos (C8)

### **7.0 Mobiliário de Aço**

- 7.1 Armário roupeiro 16 portas (AM1)
- 7.2 Armário roupeiro 12 portas (AM2)
- 7.3 Armário para Primeiros Socorros (AM3)
- 7.4 Armário alto 2 portas (AM4)
- 7.5 Arquivo deslizante (AQ1)

### **8.0 Conjunto para cozinha/ lavanderia / Conforto**

- 8.1 Freezer vertical 300L (FZ)
- 8.2 Fogão industrial de 6 bocas (FG1)



- 8.3 Fogão de uso doméstico de 4 bocas (FG2)
- 8.4 Esterilizador para mamadeiras para micro-ondas (ES)
- 8.5 Centrífuga de frutas 800W (CT)
- 8.6 Cafeteira elétrica 1000W (CF)
- 8.7 Exaustor/ ventilador industrial (EX)
- 8.8 Máquina de lavar roupas 8Kg (MQ)
- 8.9 Ferro de passar roupas (FR)
- 8.10 Secadora de roupas (SC)
- 8.11 Ar condicionado Split 30.000 BTU's (AR1)
- 8.12 Ar condicionado Split 12.000 BTU's (AR3)
- 8.13 Televisão LCD (TV)
- 8.14 Aparelho de DVD (DVD)
- 8.15 Ventilador de teto (VT)
- 8.16 Aparelho de Som (MS)

### **9.0 Conjunto para apoio geral**

- 9.1 Carro coletor de lixo (CL)
- 9.2 Conjunto de lixeiras para coleta seletiva (LX1)
- 9.3 Lixeira 50L com pedal (LX2)
- 9.4 Quadro mural de feltro (QM)
- 9.5 Quadro branco tipo Lousa magnético (QB1 e QB2)
- 9.6 Quadro de avisos em metal (QC)



## Layouts Proinfância Tipo B

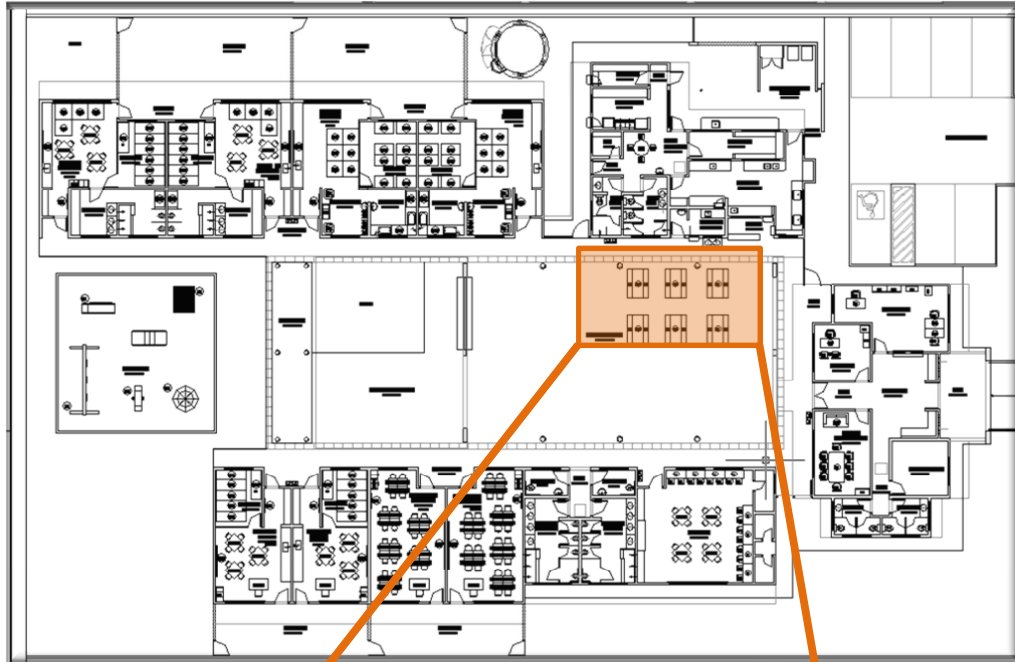

*Planta Baixa - Layout*

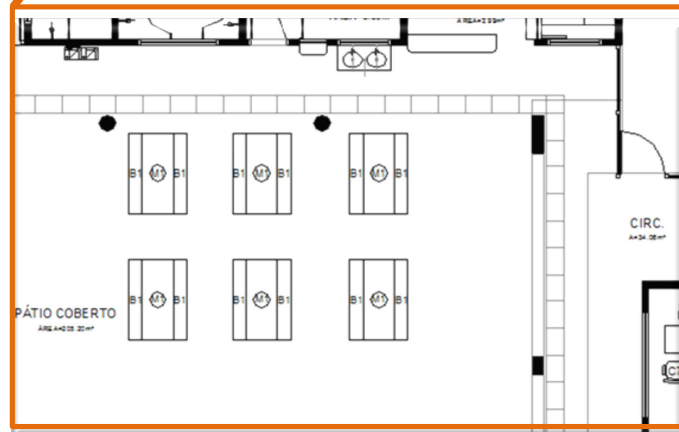

*Refeitório*



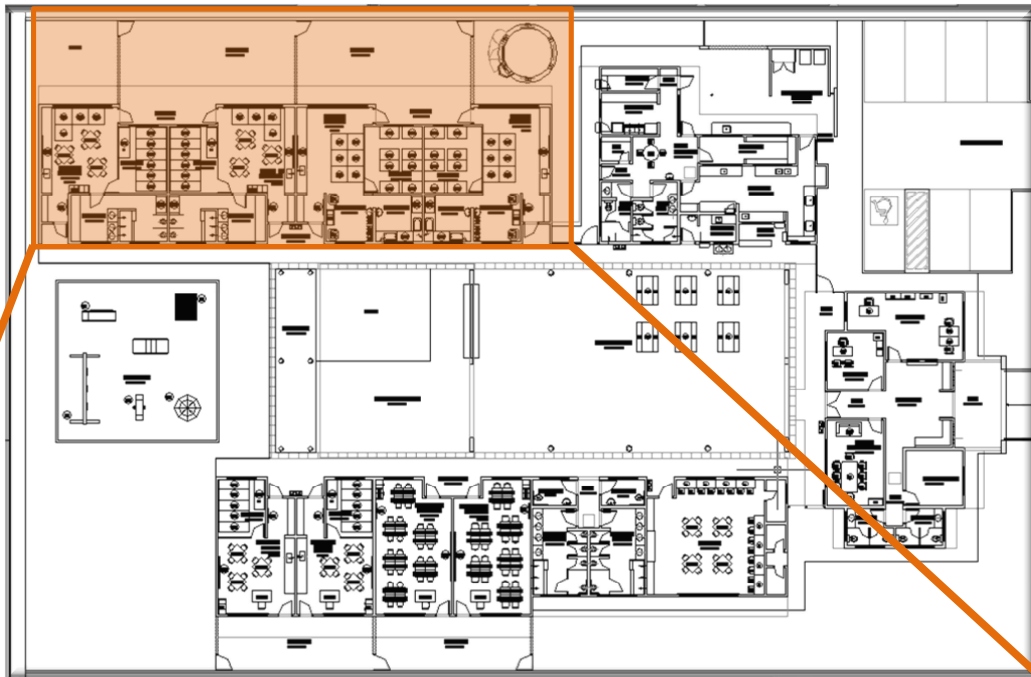

*Planta Baixa - Layout*

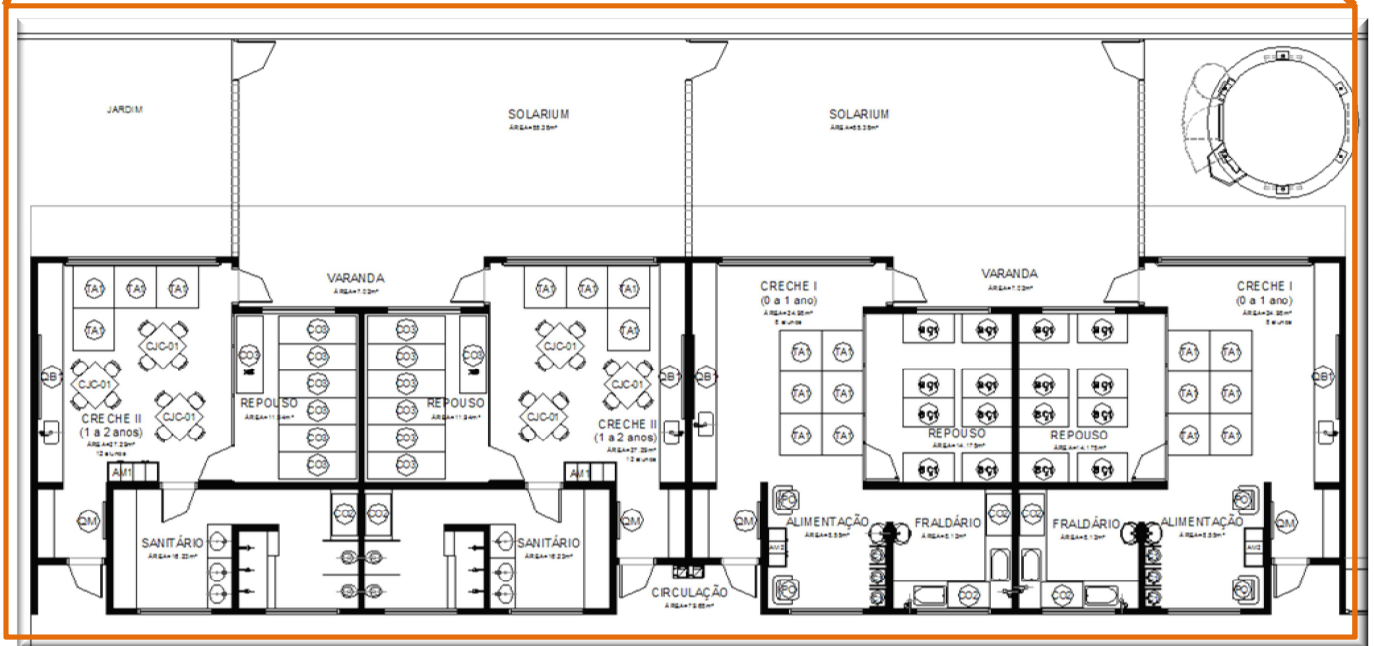

*Bloco Pedagógico 01*





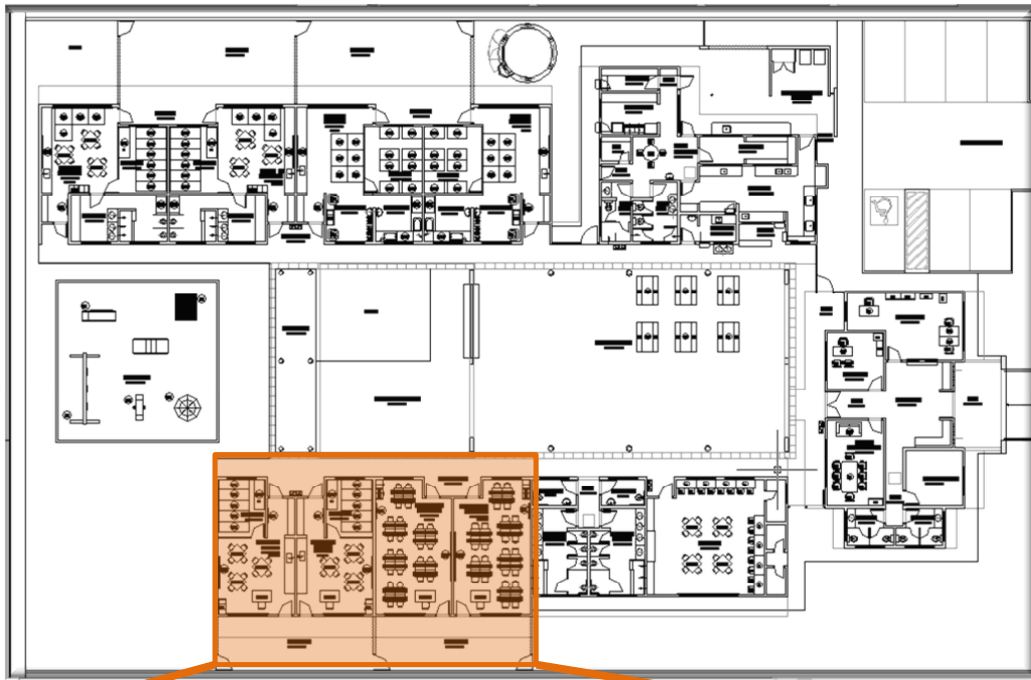

**Planta Baixa - Layout**

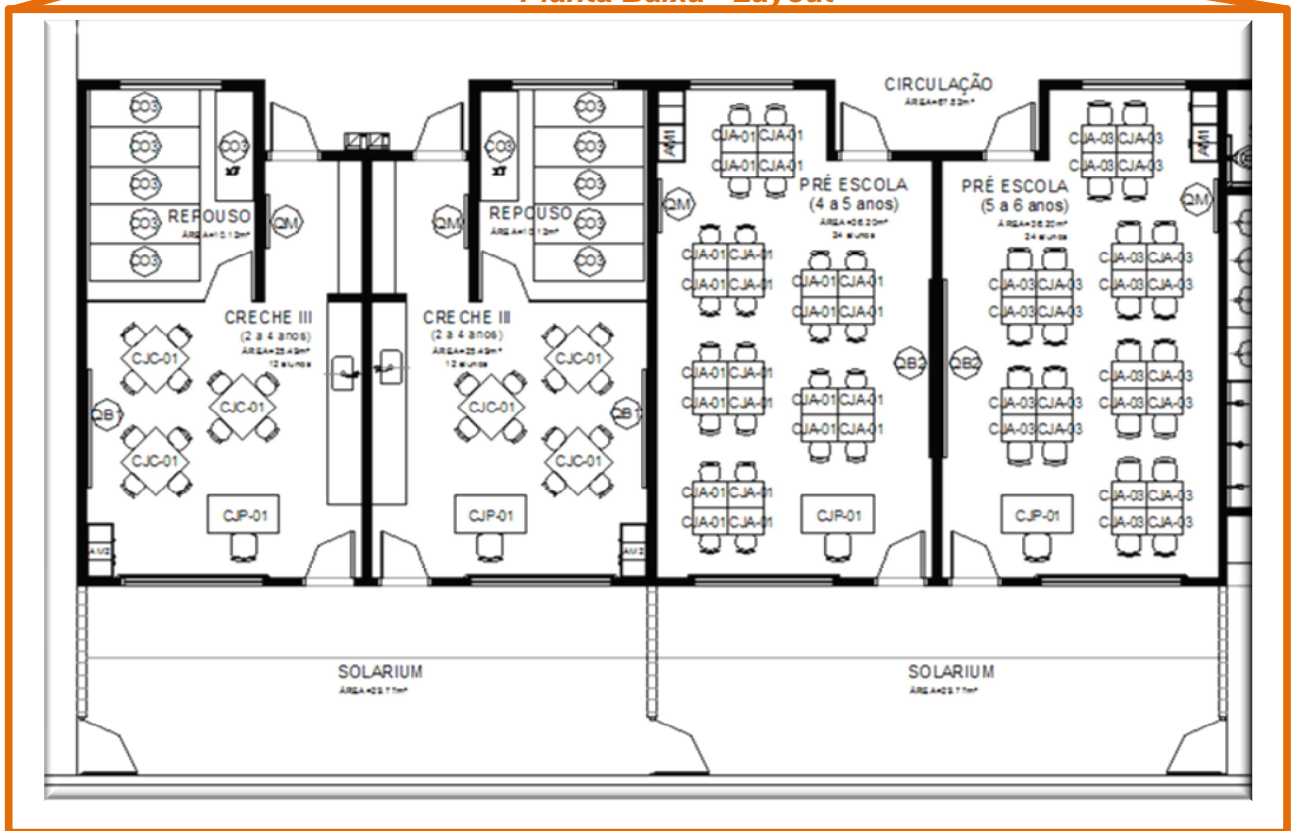

**Bloco Pedagógico 02**



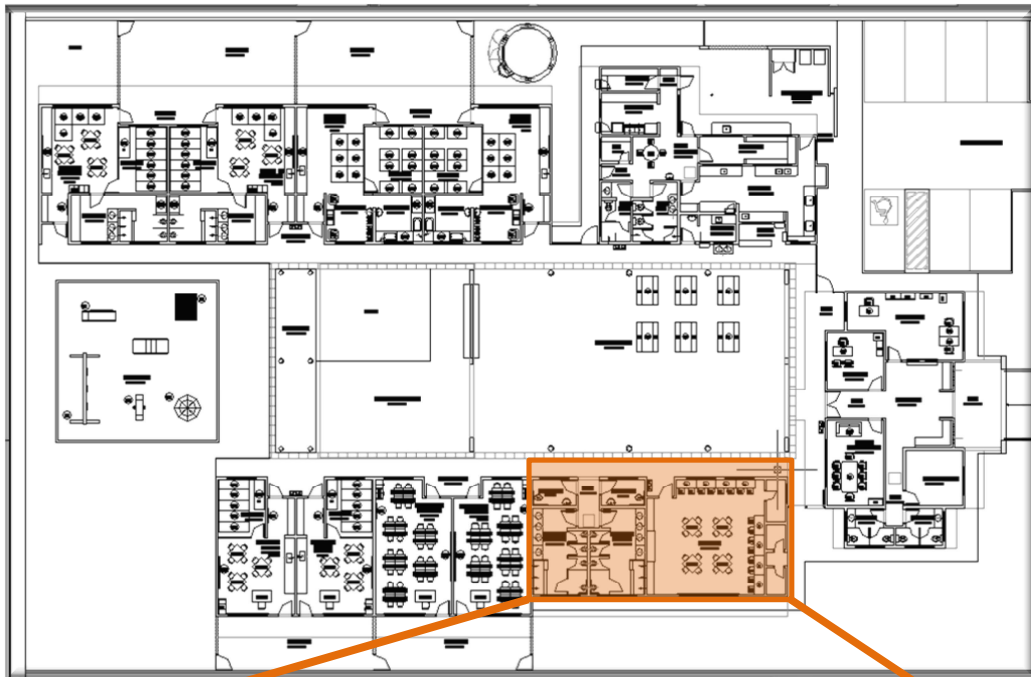

*Planta Baixa - Layout*

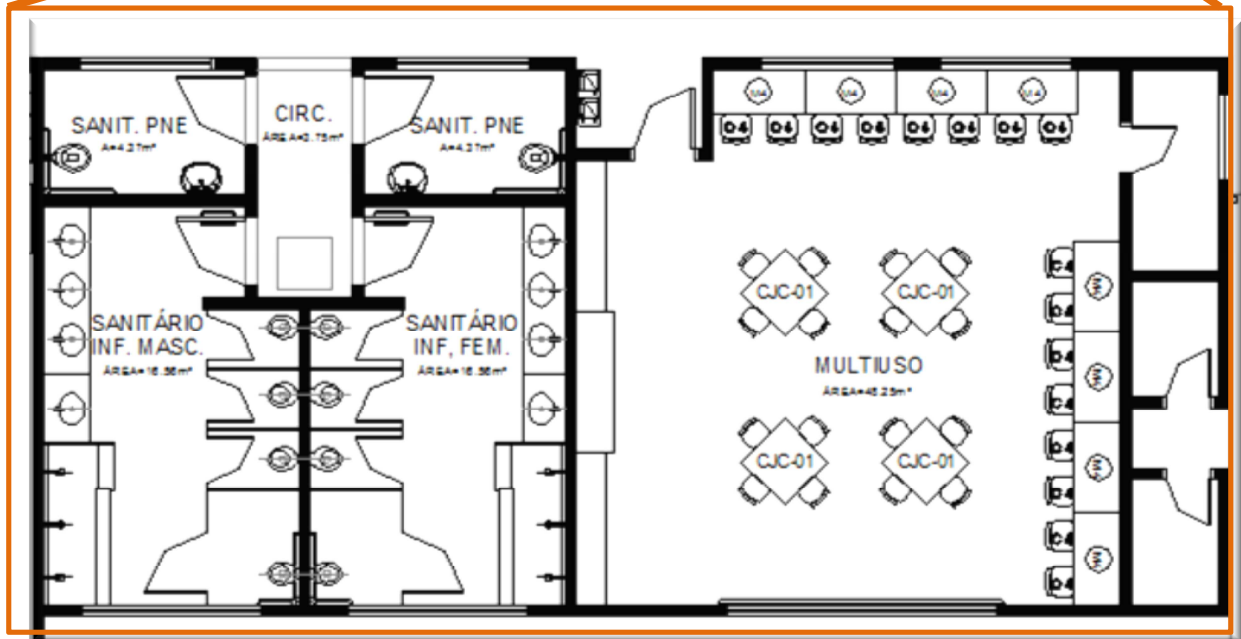

*Bloco Multiuso*



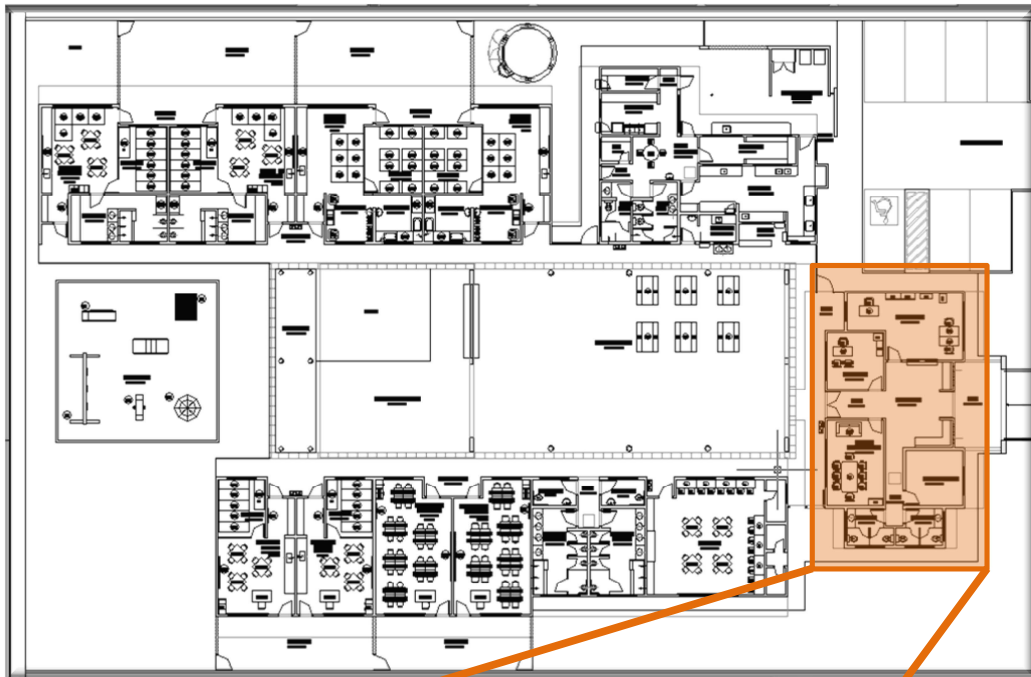

*Planta Baixa - Layout*

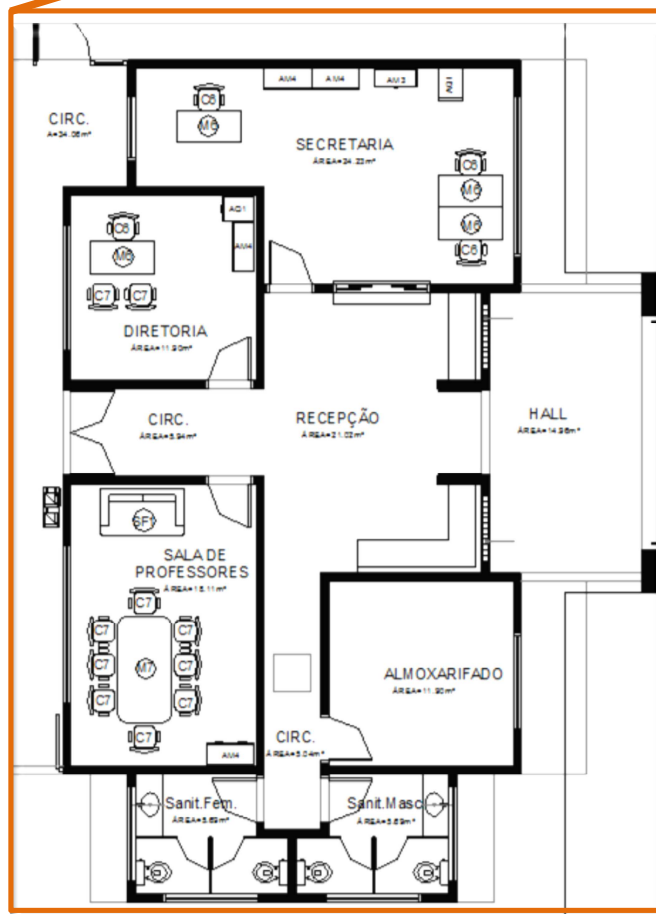

*Bloco Administrativo*



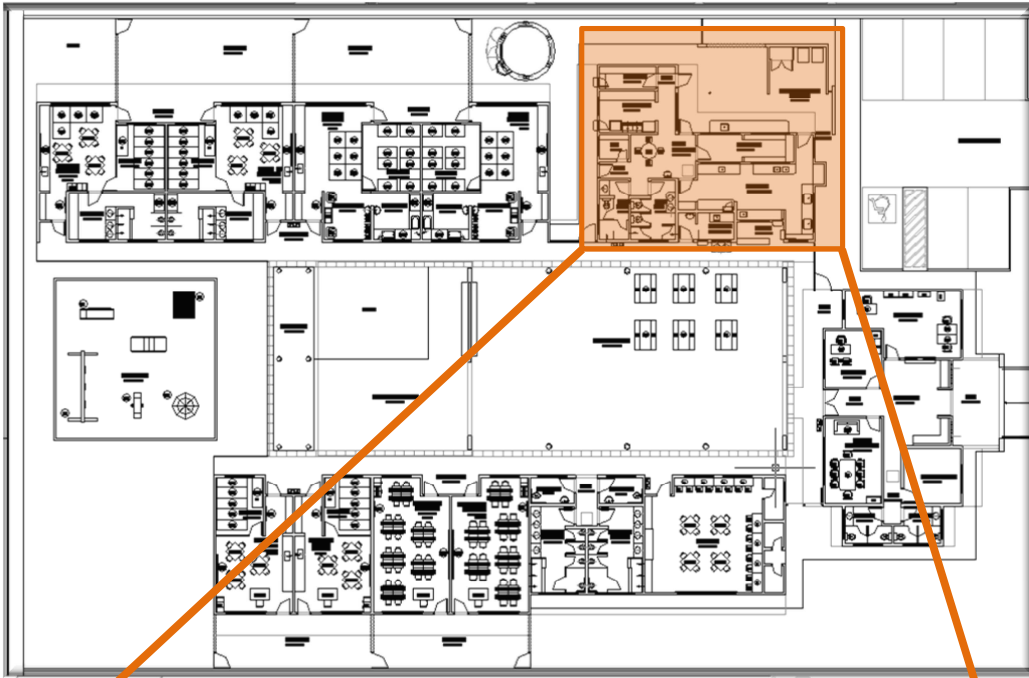

*Planta Baixa - Layout*

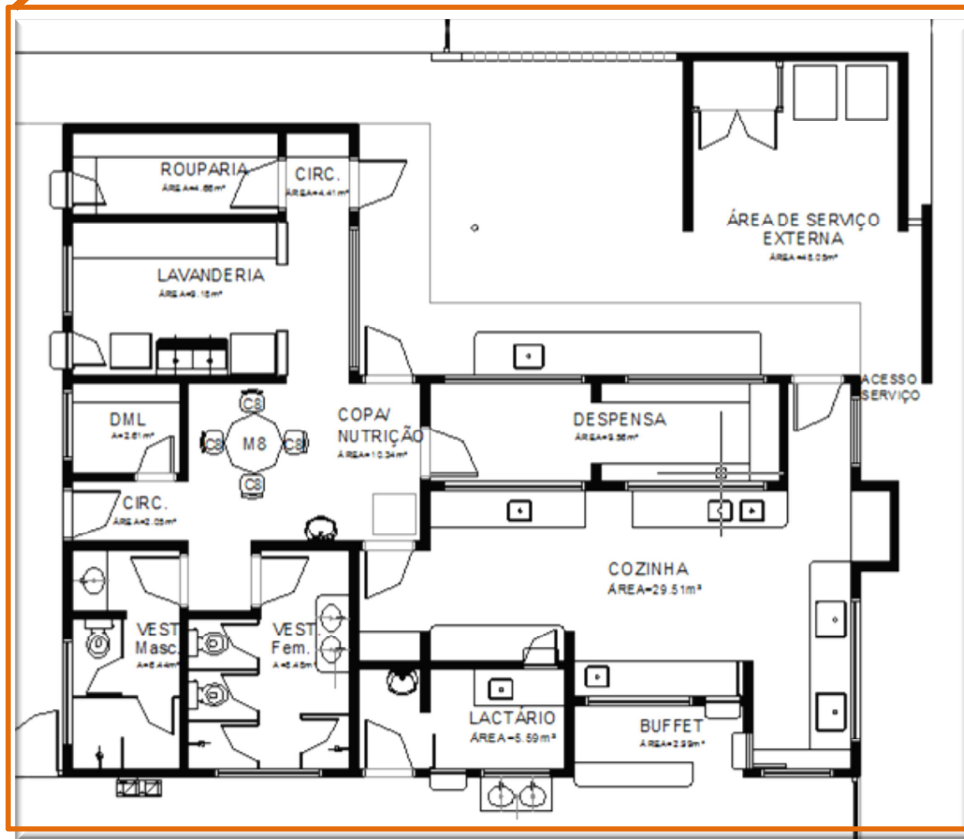

*Bloco de Serviços*



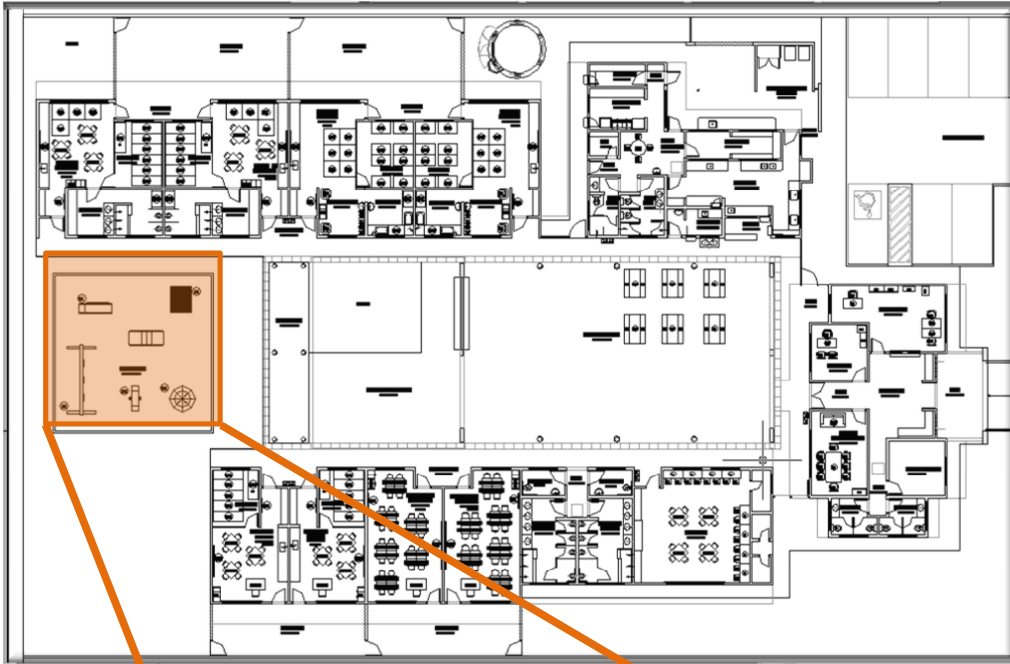

*Planta Baixa - Layout*

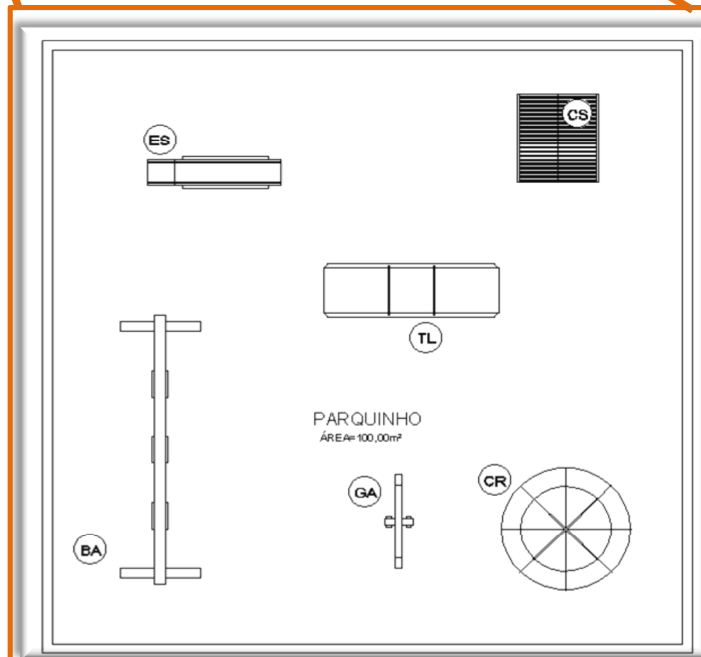

*Playground*



## *Tabela Resumo Kit Mobiliário - Proinfância Tipo B*

LOCAL	CODIGO	QUANTITATIVO	ITEM	PREGÃO
<b>REFEITÓRIO</b>	M1	6		
	B1	12		
<b>REPOUSO</b>	BÇ1	16	Berço com colchão	31/2013
	CO3	12 (12x4=48unidades)	Conjunto de colchonete para repouso (4 un)	31/2013
<b>HIGIENE E ALIMENTAÇÃO</b>	C1	6	Cadeira alta para alimentação de crianças	31/2013
	PO	4	Poltrona individual estofada	31/2013
	CO2	2 (2x3=6 unidades)	Conj. de colchonete para trocador (3 un)	31/2013
<b>SALAS DE ATIVIDADES ESCOLARES</b>	TA1	20		
	CJC-01	16	Conjunto Coletivo tamanho 01	31/2013
	CJP-01	4	Conjunto para Professor	16/2013
	M4	8		
	C4	16		
	CJA-01	24	Conjunto para Aluno tamanho 01	31/2013
	CJA-03	24	Conjunto para Aluno tamanho 03	16/2013
	AM1	4		
	AM2	4		
	QM	8		
	QB1	6		
	QB2	2		
	<b>ADMINISTRAÇÃO</b>	AM3	1	
AM4		4		



	AQ1	2		
	M6	4		
	C6	4		
	M7	1		
	C7	10		
	SF1	1		
	QC	2		
<b>COZINHA/COPA</b>	M8	1		
	C8	4		
<b>AREA DE LAZER EXTERNA</b>	BA	1		39/2013 e 40/2013
	CS	1		39/2013 e 40/2013
	ES	1		39/2013 e 40/2013
	GA	1		39/2013 e 40/2013
	CR	1		39/2013 e 40/2013
	TL	1		39/2013 e 40/2013



## Tabela Resumo Kit Equipamentos - Proinfância Tipo B

LOCAL	CODIGO	QUANTITATIVO	ITEM	PREGÃO
<b>COZINHA</b>	FZ	1		
	RF1	1		78/2012
	RF2	2		78/2012
	FG1	1		
	FG2	1		
	MI	2		78/2012
	LV	1		78/2012
	ES	2		
	LQ1	1		78/2012
	LQ2	3		78/2012
	EP	1		78/2012
	BL1	1		78/2012
	BL2	1		78/2012
	BT1	1		78/2012
	BT2	1		78/2012
	MT	1		78/2012
	CT	1		
	MX	1		78/2012
	CF	1		
	PR	3		78/2012
EX	1			
<b>LAVANDERIA</b>	MQ	1		
	FR	2		
	SC	1		
<b>APOIO GERAL</b>	CL	2		
	LX1	2		
	LX2	8		
	BB1	5		78/2012





	AR1	1		
	AR2	1		
	AR3	2		
	TV	2		
	DVD	2		
	VT	13		
	MS	9		



## Layouts Proinfância Tipo C

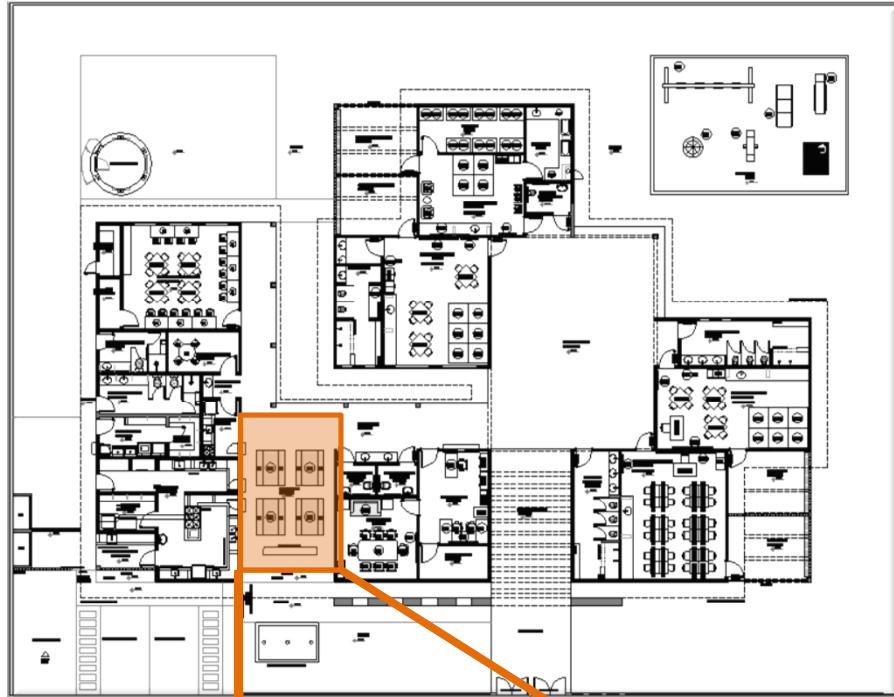

Planta Baixa - Layout

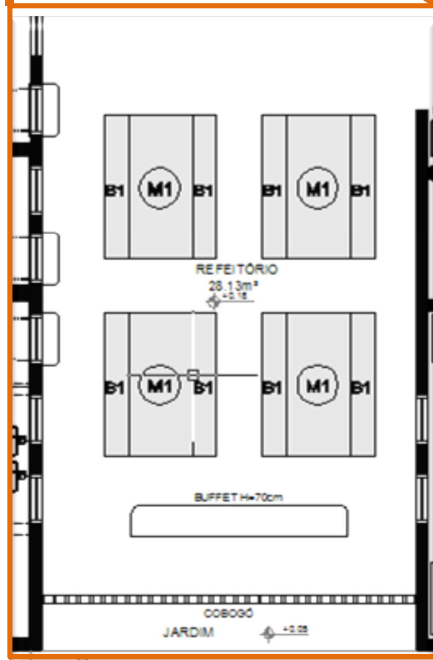

Refeitório





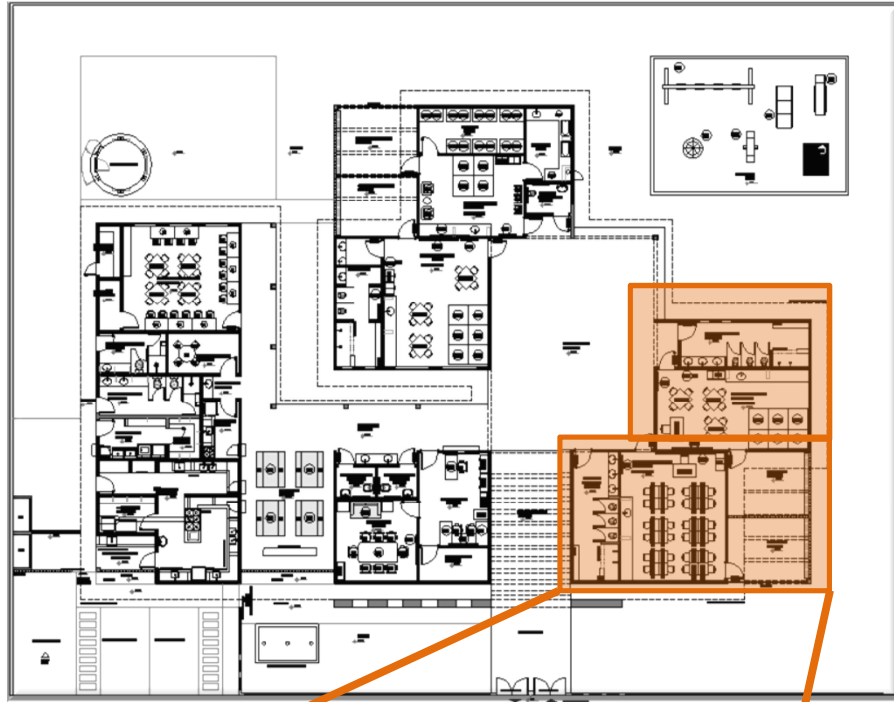

*Planta Baixa - Layout*

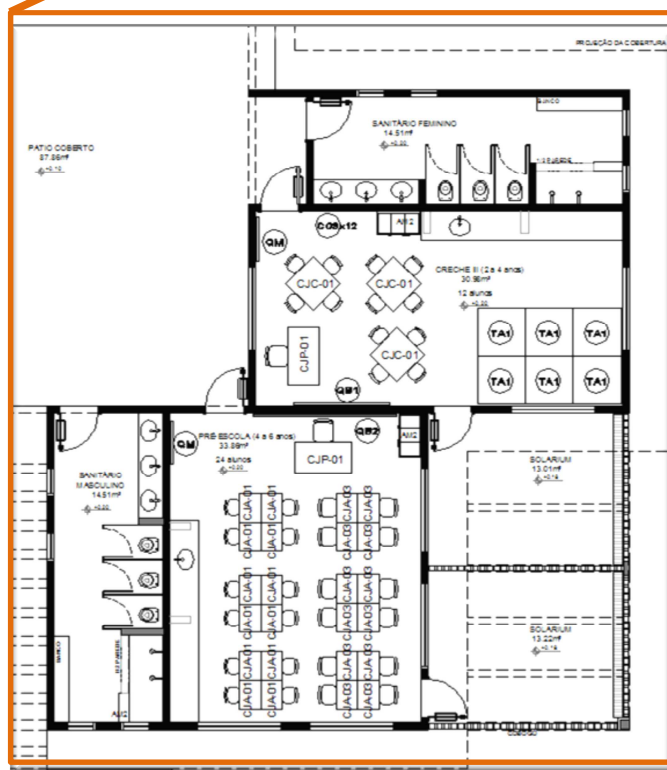

*Bloco Creche III e Pré-Escola*



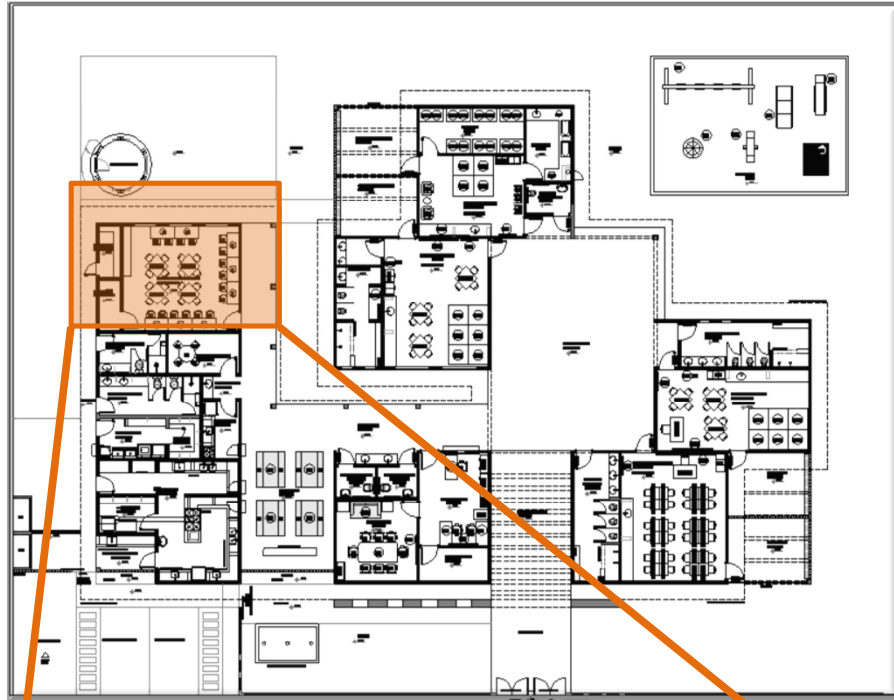

*Planta Baixa - Layout*

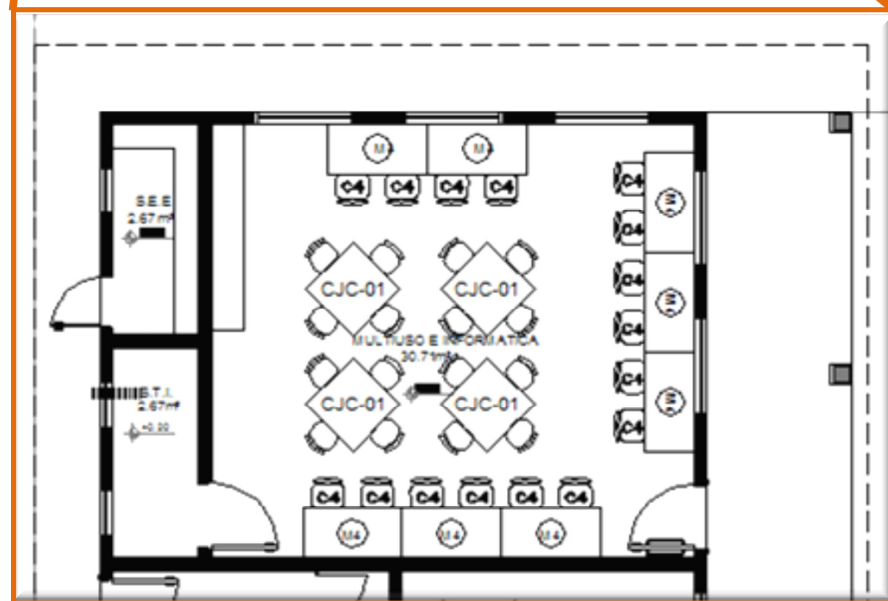

*Bloco Multiuso*



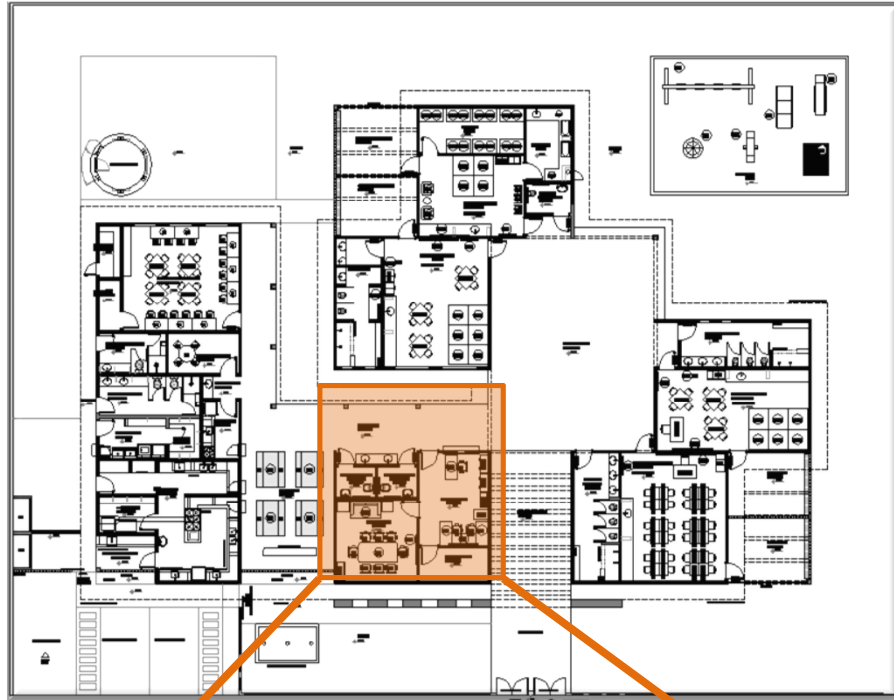

*Planta Baixa - Layout*

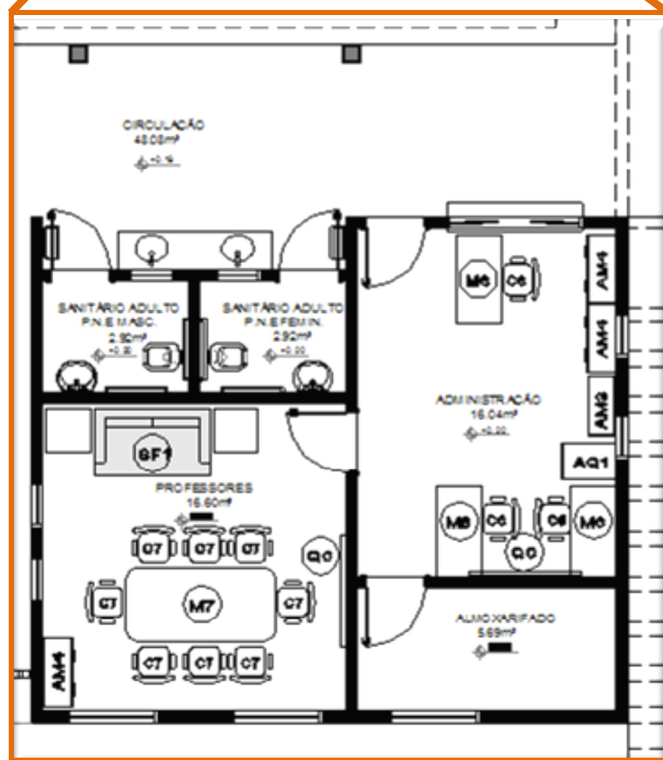

*Bloco Administrativo*



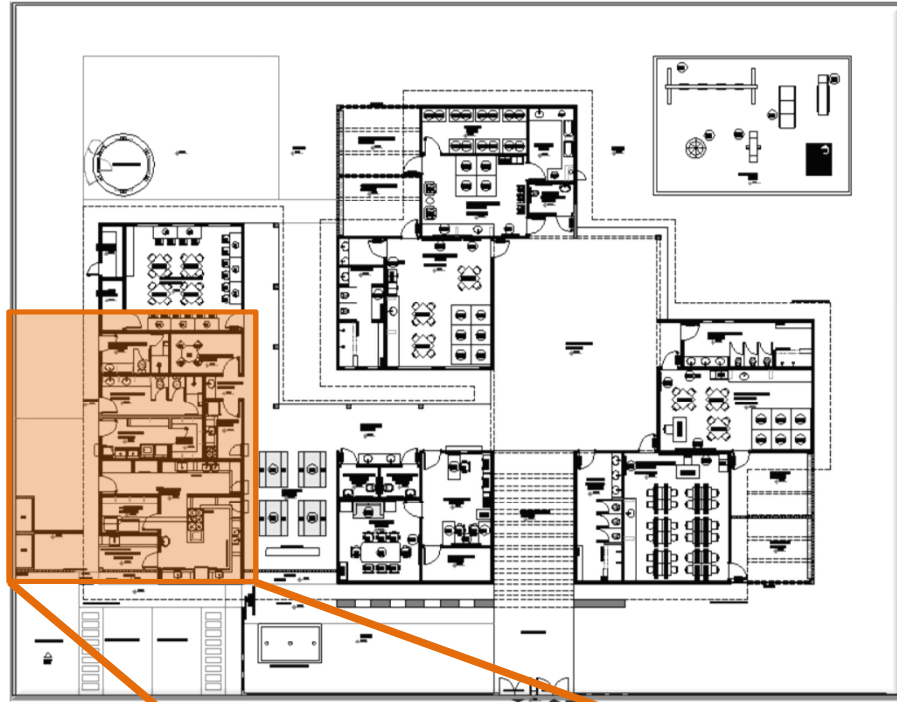

*Planta Baixa - Layout*

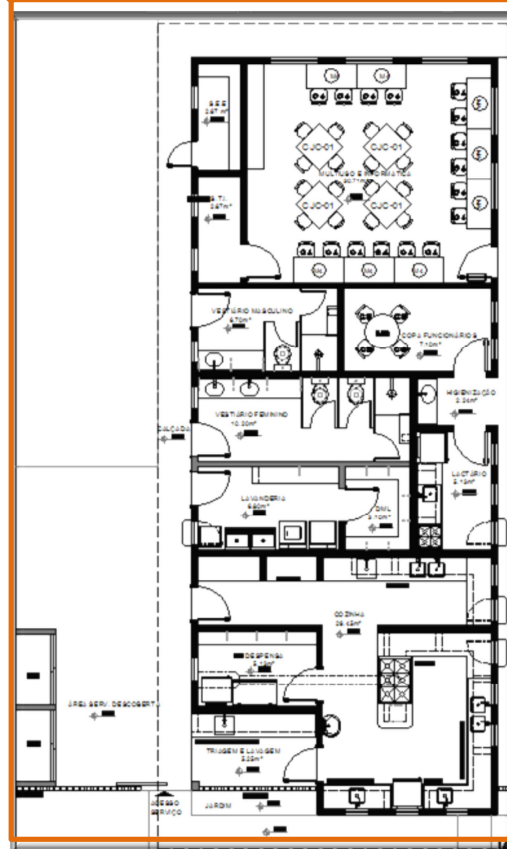

*Bloco de Serviços*



## Tabela Resumo Kit Mobiliário - Proinfância Tipo C

LOCAL	CODIGO	QUANTITATIVO	ITEM	PREGÃO
<b>REFEITÓRIO</b>	M1	4		
	B1	8		
<b>REPOUSO</b>	BÇ1	7	Berço com colchão	31/2013
	CO3	6 (6x4=24unidades)	Conjunto de colchonete para repouso (4 unidades)	31/2013
<b>HIGIENE E ALIMENTAÇÃO</b>	C1	3	Cadeira alta para alimentação de crianças	31/2013
	PO	2	Poltrona individual estofada	31/2013
	CO2	1 (1x3=3 unidades)	Conj. de colchonete para trocador (3 un.)	31/2013
<b>SALAS DE ATIVIDADES ESCOLARES</b>	TA1	16		
	CJC-01	10	Conjunto Coletivo tamanho 01	31/2013
	CJP-01	2	Conjunto para Professor	16/2013
	M4	8		
	C4	16		
	CJA-01	12	Conjunto para Aluno tamanho 01	31/2013
	CJA-03	12	Conjunto para Aluno tamanho 03	16/2013
	AM1	2		
	AM2	2		
	QM	4		
	QB1	3		
QB2	1			
<b>ADMINISTRAÇÃO</b>	AM3	1		
	AM4	3		





	AQ1	1		
	M6	3		
	C6	3		
	M7	1		
	C7	8		
	SF1	1		
	QC	2		
<b>COZINHA/COPA</b>				
	M8	1		
	C8	4		
<b>AREA DE LAZER EXTERNA</b>				
	BA	1		39/2013 e 40/2013
	CS	1		39/2013 e 40/2013
	ES	1		39/2013 e 40/2013
	GA	1		39/2013 e 40/2013
	CR	1		39/2013 e 40/2013
	TL	1		39/2013 e 40/2013



## Tabela Resumo Kit Equipamentos - Proinfância Tipo C

LOCAL	CODIGO	QUANTITATIVO	ITEM	PREGÃO
<b>COZINHA</b>	FZ	1		
	RF1	1		78/2012
	RF2	2		78/2012
	FG1	1		
	FG2	1		
	MI	2		78/2012
	LV	1		78/2012
	ES	2		
	LQ1	1		78/2012
	LQ2	2		78/2012
	EP	1		78/2012
	BL1	1		78/2012
	BL2	1		78/2012
	BT1	1		78/2012
	BT2	1		78/2012
	MT	1		78/2012
	CT	1		
	MX	1		78/2012
	CF	1		
	PR	3		78/2012
EX	1			
<b>LAVANDERIA</b>	MQ	1		
	FR	2		
	SC	1		
<b>APOIO GERAL</b>	CL	2		
	LX1	1		
	LX2	8		
	BB1	2		78/2012
	AR1	1		
	AR3	2		



	TV	2		
	DVD	2		
	VT	8		
	MS	5		

